



## **GRANDES OPÇÕES DO PLANO E ORÇAMENTO DE 2010**

### **DA CIM ALTO MINHO**

*Alto Minho como espaço de excelência ambiental com capacidade de desenvolver uma nova conjugação de recursos e actividades turísticas, de energias renováveis, de acolhimento empresarial e de provisão de serviços de proximidade com qualidade e modernidade, que respondam aos desafios de competitividade, coesão e sustentabilidade.*

**Ano 2 – Consolidar a CIM como a estrutura de  
Cooperação Intermunicipal do Alto Minho**



## APRESENTAÇÃO

O ano de 2009 foi para a CIM do Alto Minho um ano de aprendizagem, do exercício da solidariedade intermunicipal e da montagem de hábitos de trabalho que se revelaram muito frutuoso.

Tal como é demonstrado no Relatório de Gestão o balanço é extremamente positivo, o que nos permite passar para uma nova fase, a de credibilizar a CIM como estrutura por excelência de cooperação intermunicipal e a nossa estrutura institucional de articulação com o exterior.

Este é o tema central do Plano de 2010, que este documento apresenta.

Para além das tarefas a que nos propomos realizar, duas são muito relevantes para se atingir o sucesso.

A primeira é o aprofundamento do espírito de abertura que a CIM tem praticado no diálogo com o Executivo Municipal de Viana do Castelo, que é nossa esperança dê resultados para bem de todo o Alto Minho.

A segunda é a capacidade política de concertação de interesses internos no Alto Minho no diálogo com o exterior. Deverá ser nesta plataforma institucional que a essencial articulação com as instituições da Região, do País e da Galiza deverá ocorrer.

Acreditamos que com o empenho que foi exercido em 2009 é possível realizar o que aqui propomos, e mais uma vez reafirmamos a abertura e o trabalho comum com todas as instituições do Alto Minho de forma a, através do reforço institucional se garantir as condições para o Desenvolvimento Económico e Social.

### **Prioridade 1 – Garantir condições de excelência na gestão do PTD Minho-Lima.**

O PTD Minho - Lima atingiu em 2009 taxas de sucesso ímpares na região do Norte.

Para 2010 em termos qualitativos, serão abertas condições para o lançamento de concursos no Eixo V – Modernização Administrativa e Capacitação Institucional, e será resolvido definitivamente o impasse criado pelo Ministério do Ambiente no Ciclo Urbano da Água.

Assim, serão criadas condições para o funcionamento pleno de todos os eixos do programa.

Uma tarefa nova será desenvolvida em 2010 que é a relacionada com o encerramento de operações.



**Meta:** Prevê-se em 2010 proceder ao encerramento de 19 operações, afectar a projectos cerca de 20 milhões de euros e pagar aos beneficiários cerca de 17 milhões de euros.

**Prioridade 2 – Criar uma estrutura de apoio à gestão técnica e financeira de projectos próprios ou a cargo das Associações de Municípios ou dos Municípios aderentes.**

Em 2010 estão já criadas plenas condições para a gestão técnica e financeira de projectos. Neste domínio assumirá relevo particular a gestão do consórcio MINHO IN, do programa PROMAR e do NEA pelas especificidades de articulação que exigem com entidades exteriores à CIM.

Em anexo apresenta-se a listagem dos projectos a cargo da CIM.

Espera-se também em 2010 gerir um programa de grande escala a ser ainda candidatado no domínio da formação de funcionários das Autarquias Locais.

**Meta:** Prevê-se em 2010 que a gestão técnica e financeira de projectos atinja o valor de 6 milhões de euros.

**Prioridade 3 – Apoiar o lançamento de candidaturas próprias ou de Municípios aderentes\_ aproveitando as oportunidades oferecidas pelos programas do QREN.**

A experiência de 2009 e as perspectivas de reorganização do QREN apontam para esta área de trabalho alguma prudência.

De facto, não são ainda conhecidas à data áreas de trabalho passíveis de elaboração de candidaturas consideradas a priori interessantes.

Assim, numa lógica de oportunidade a CIM irá colocar os seus recursos técnicos de acordo com os avisos de candidatura que ocorrerem.

**Prioridade 4 – Lançamento de iniciativas que permitam um melhor funcionamento de serviços.**

O trabalho conjunto desenvolvido até ao momento abriu áreas de trabalho muito interessantes que serão aprofundadas em 2010.



Para além de consolidar o trabalho na área dos seguros, combustíveis e na energia, em 2010 serão lançadas iniciativas no domínio dos transportes, educação, turismo e gestão conjunta de equipamento.

Um novo domínio de trabalho, será a articulação contratual entre os Municípios da CIM e entidades a eles exteriores e que são essenciais para o desenvolvimento do Alto Minho.

Casos da gestão da água em baixa, a gestão dos canais de fibra óptica, a promoção turística entre outras poderão ser objecto de contratação articulada entre os municípios e as entidades que tendo vocação sectorial poderão beneficiar de um quadro mais amplo e estável de contratação.

### **Prioridade 5 – Reforço institucional do Alto Minho**

O trabalho conjunto que a estratégia de eficiência colectiva MINHO IN irá desenvolver, será campo de múltiplas iniciativas orientadas para o desenvolvimento.

A este título o reforço do trabalho no domínio do empreendedorismo, da dinamização empresarial, da estruturação da oferta turística e da promoção articulada serão objecto de projectos específicos. Na sequência do trabalho conjunto, espera-se obter para além do seu efeito directo um robustecimento claro de instituições vocacionadas para estes domínios.

O Desenvolvimento Rural, protagonizado pela ADRIMINHO e pela ADRIL e o seu paralelo litoral protagonizado pelo Grupo de Acção Costeira, será objecto de reforço de acção pela articulação natural das suas áreas de acção.

De igual forma através da AREA Alto Minho e dos seus responsáveis, como o IPVC e o CEVAL, procurar-se-á reforçar estas instituições através da criação de áreas de trabalho em que se conseguem obter rapidamente patamares de excelência.

A própria acção municipal no que se refere à busca de soluções mais eficientes será também objecto de actuação.

Por último e das mais importantes, em 2010 serão procuradas formas mais amplas e frutuosas de articulação com as instituições da Galiza, de forma a colocar o Alto Minho no seu lugar geográfico e cultural de espaço por excelência de articulação entre a Galiza e o Norte de Portugal.



## RECURSOS

### Humanos

Tal como referido no ano anterior, os recursos humanos necessários para a materialização dos vectores estratégicos da actividade da CIM Alto Minho, teriam como principal proveniência os quadros do ex-GAT's e das Associações de Municípios. Os procedimentos para estas transferências foram iniciados em 2009 e ficaram na sua generalidade concluídos no final desse ano. Este processo terminará em 2010, com a absorção da gestão do Canil Intermunicipal.

No ano de 2009 deu-se, também, início à materialização de equipas de trabalho, das quais se destaca a constituição da EAT (Estrutura de Apoio Técnico) para acompanhamento do Programa Territorial de Desenvolvimento do Alto Minho, pretendendo-se este ano a conclusão das estruturas para acompanhamento do programa PROMAR e MINHO IN bem como consolidar as estruturas para acompanhamento de projectos com co-financiamento comunitário e estruturas para as actividades que os Municípios estão paulatinamente a delegar na CIM Alto Minho, como é o caso da agregação de compras, através de Agrupamento de Entidades Adjudicantes.

### Financeiros

Em termos globais, o orçamento para o ano de 2010 prevê um volume global de receita e despesas de 3.912.481,09 euros.

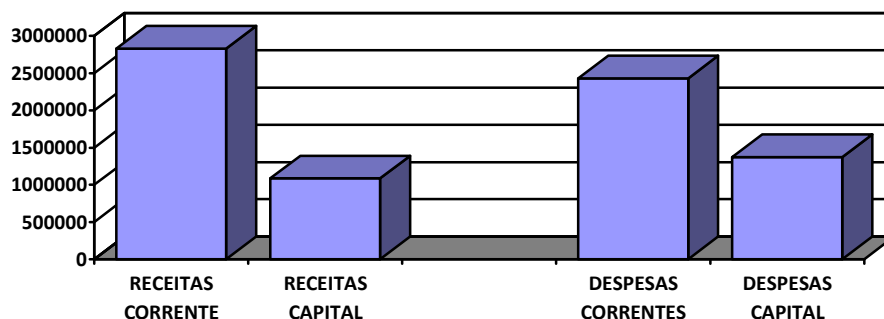



Ao nível das despesas, funcionalmente, para o presente relatório, estas foram enquadradas em quatro grandes grupos: Despesas Gerais e de Funcionamento; Assessorias Especializadas, Desenvolvimento de projectos com co-financiamento Comunitário e Outras.

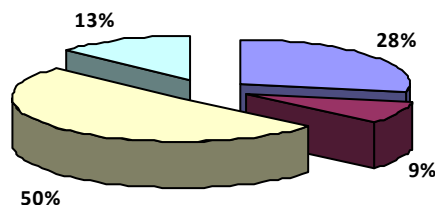

■ Geral e Funcionamento ■ Assessorias Especializadas □ Desenvolvimento de Projectos com Cofinanciamento Comunitário □ Outros

A. Nas Despesas Gerais e de Funcionamento, encontram-se incluídas as despesas de pessoal, despesas gerais e de funcionamento:

a. Despesas de Pessoal: os recursos humanos da CIM Alto Minho para a ano de 2010 resultam da integração total dos recursos humanos das Associações de Municípios e dos ex-Gat's do Vale do Lima e Minho. Integrações estas iniciadas em 2009 e encerradas previsivelmente em Fevereiro com a integração do pessoal afecto ao Canil Intermunicipal da Valimar ComUrb que passa a ter a gestão assegurada pela CIM Alto Minho.

De realçar que no orçamento de 2009 as despesas de pessoal representavam cerca 50% do orçamento, ficando neste momento em cerca de 20%. Tal facto, prende-se essencialmente com o aumento da actividade ao nível dos trabalhos directamente realizados para os Municípios e pelo desenvolvimento de programas com co-financiamento comunitário. De ressaltar, que em termos orçamentais no desenvolvimento de projecto co-financiados apenas foram contabilizadas as componentes de execução directa da CIM Alto Minho, dado que os investimentos incluídos nos projectos em que esta assume o papel de Coordenadora/Chefe de Fila as verbas dos parceiros são transferidas directamente para os mesmo pelo IFDR.

b. Despesas de Funcionamento: despesas gerais de manutenção dos serviços, dos edifícios da CIM Alto Minho em Viana do Castelo, Valença e Ponte de Lima, bem como da gestão corrente do Canil Intermunicipal. O valor desta componente representa cerca de 240 mil euros, sendo que parte das despesas serão suportadas pelos projectos comunitários, dos quais destacamos: os Programas de Assistência



Técnica ao PTD do Minho Lima, GAC Litoral Norte (PROMAR), Minho IN e Formação Profissional.

c. Por fim, aproximadamente 60 mil euros para reforço do equipamento geral dos serviços, garantindo as condições de trabalho necessárias ao desenvolvimento das actividades e ao bom funcionamento dos serviços. Esta verba será complementada com verbas específicas nos diversos projectos para a instalação das equipas técnicas.

B. Uma componente de Assessorias Especializadas, para provimento de serviços aos municípios sempre que verifiquem ganhos de eficiência e de escala ou que em que o objecto de estudo tenha um âmbito supra-municipal.

C. Com uma proporção de 50% da componente de despesas encontra-se o investimento directo da CIM Alto Minho, em 16 candidaturas a fundos comunitários candidatados, submetidos por esta, ou transitadas das Associações de Municípios, nos mais diversos domínios. Refira-se que os investimentos a este nível estão devidamente desagregados nos mapas das Grandes Opções do Plano.

D. Nas outras despesas encontram-se as comparticipações aos Municípios da componente FEDER da Candidatura à Modernização Tecnológica do Ensino, cuja principal componente principal é a aquisição dos Quadros Interactivos que estão a ser suportados pelos Municípios. Uma vez aprovada a candidatura a componente FEDER será afectada aos Municípios. Nestes valores está também prevista a contracção de Empréstimo de Tesouraria de 170 mil euros.

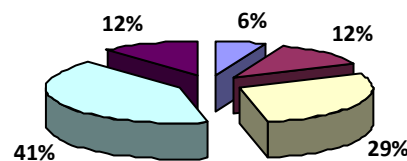



A receita prevista arrecadar na gerência de 2010, terá como principal proveniência as Transferência de Orçamento de Estado, Transferências dos Municípios, relativas a quotas, serviços da CIM Alto Minho e Contrapartida Nacional nos projectos com co-financiamento comunitário desenvolvidos directamente por esta e por transferências (FEDER/FSE e FEP) de projectos apresentado no âmbito do QREN.

a. As transferências do Orçamento de Estado correspondem a 209 mil euros. Salienta-se que, contrariamente ao disposto na Lei que institui as Comunidades Intermunicipais que estabelece que o quantitativo é de “0,5 % da transferência do Fundo de Equilíbrio Financeiro corrente prevista para o conjunto dos municípios da respectiva unidade territorial definida com base nas NUTS III”, a proposta de Lei de Orçamento de Estado para 2010 vem referir que a base não é a NUT III mas os municípios integrantes. Ao valor acima referido de 209 mil euros prevê-se que venham a ser liquidados a este título, de Orçamento de Estado, aproximadamente 90 mil euros por contas das verbas não transferidas no ano anterior.

b. As quotas municipais representam aproximadamente 12% do volume global da receita e destinam-se ao funcionamento geral dos serviços da CIM Alto Minho. Também de valor significativo as contrapartidas dos municípios integrantes para a realização da contrapartida nacional dos projectos comunitários.

c. Com uma proporção na receita de 41%, o desenvolvimento de projectos com co-financiamento comunitário, tem um peso preponderante a este nível. De ressaltar que apesar de algum grau de incerteza pelos atrasos do QREN, do conhecimento geral, nas aprovações e no pagamento das participações, estão neste momento reunidas as condições logísticas e técnicas ao nível da CIM Alto Minho, para uma boa gestão a este nível. Não podemos considerar, contudo, a ano de 2010 como um ano “cruzeiro”, a este nível, uma vez que algumas tramitações administrativas ao nível de transferências dos projectos das Associações ainda estão a decorrer, mas que esperamos estejam concluídas ainda no primeiro trimestre de 2010.

d. Por fim, nas outras componentes encontram-se as despesas de liquidação de Empréstimo, Participações de 2009 e a utilização do Canil Intermunicipal.





Tal como referido no ano anterior pretende-se, uma vez mais, que este orçamento seja uma condicionante legal, mas também um instrumento de gestão, monitorização e de avaliação do desempenho das actividades e da execução financeira que a CIM Alto Minho se propõem desenvolver.

Um plano de monitorização do orçamento constitui um instrumento fundamental para permitir obter um quadro de gestão completo de suporte, quer ao exercício da sua estrutura de apoio técnico, como à prestação de informação aos órgãos competentes.

O exercício de monitorização é sobretudo útil quando permite acompanhar de perto as diferentes situações de desempenho, identificando factores de sucesso e constrangimentos relativos quer à dinâmica da actividade, como às dificuldades de execução física e/ou financeira dos projectos e acções, com identificação de complementaridades e sinergias que permitam melhorar a qualidade e eficácia da gestão global.

Neste sentido a Assembleia Municipal terá o ponto de situação da sua execução e implementação das actividades nele previstas, bem como a análise dos seus desvios e efectuadas propostas de soluções correctivas.

Mensalmente, o Conselho Executivo compromete-se a analisar o desenvolvimento dos Projectos e o Orçamento.

Preconiza-se também desta forma um dos objectivos orçamentais basilares, da transparência e de análise da regularidade e da eficácia dos gastos públicos.

A Assembleia Intermunicipal

---

O Conselho Executivo

---



**GRANDES OPÇÕES DO PLANO E ORÇAMENTO DE 2010**  
**DA CIM ALTO MINHO**  
**(CONTAS)**

## RESUMO DO ORÇAMENTO

ENTIDADE  
 COMUNIDADE INTERMUNICIPAL MINHO\LIMA (CIM ALTO MIN

### DOTAÇÕES INICIAIS DO ANO 2010

RECEITAS	MONTANTE	DESPESAS	MONTANTE
Correntes .....	2.827.838,73	Correntes .....	2.538.520,18
De capital .....	1.085.002,36	De capital .....	1.374.320,91
Total	3.912.841,09	Total	3.912.841,09
Serviços Municipalizados		Serviços Municipalizados	
Total Geral	3.912.841,09	Total Geral	3.912.841,09

Orgão Executivo  
 Em \_\_\_ de \_\_\_\_\_ de \_\_\_  
 \_\_\_\_\_

Orgão Deliberativo  
 Em \_\_\_ de \_\_\_\_\_ de \_\_\_  
 \_\_\_\_\_

ENTIDADE	<b>RESUMO DAS RECEITAS E DAS DESPESAS</b>	APROVAÇÕES :
CIML		Executivo <u>  </u> / <u>  </u> / <u>  </u> Deliberativo <u>  </u> / <u>  </u> / <u>  </u>

**DOTAÇÕES INICIAIS DO ANO 2010**

R E C E I T A S	MONTANTE	%
RECEITAS CORRENTES		
01 IMPOSTOS DIRECTOS		
02 IMPOSTOS INDIRECTOS		
04 TAXAS, MULTAS E OUTRAS PENALIDADES	1,00	0.0
05 RENDIMENTOS DE PROPRIEDADE	2.932,94	0.1
06 TRANSFERÊNCIAS CORRENTES	2.824.896,79	72.2
07 VENDA DE BENS E SERVIÇOS CORRENTES	7,00	0.0
08 OUTRAS RECEITAS CORRENTES	1,00	0.0
TOTAL DAS RECEITAS CORRENTES	2.827.838,73	72.3
RECEITAS DE CAPITAL		
09 VENDAS DE BENS DE INVESTIMENTO	3,00	0.0
10 TRANSFERÊNCIAS DE CAPITAL	914.999,36	23.4
11 ACTIVOS FINANCEIROS		
12 PASSIVOS FINANCEIROS	170.000,00	4.3
13 OUTRAS RECEITAS DE CAPITAL		
TOTAL DAS RECEITAS DE CAPITAL	1.085.002,36	27.7
OUTRAS RECEITAS		
16 SALDO DA GERÊNCIA ANTERIOR		
TOTAL DAS OUTRAS RECEITAS		
TOTAL GERAL	3.912.841,09	100.0

D E S P E S A S	MONTANTE	%
DESPESAS CORRENTES		
01 DESPESAS COM O PESSOAL	801.910,25	20.5
02 AQUISIÇÃO DE BENS E SERVIÇOS	1.625.495,93	41.5
03 JUROS E OUTROS ENCARGOS	4.604,00	0.1
04 TRANSFERÊNCIAS CORRENTES	102.006,00	2.6
05 SUBSÍDIOS		
06 OUTRAS DESPESAS CORRENTES	4.504,00	0.1
TOTAL DAS DESPESAS CORRENTES	2.538.520,18	64.9
DESPESAS DE CAPITAL		
07 AQUISIÇÃO DE BENS DE CAPITAL	956.595,91	24.4
08 TRANSFERÊNCIAS DE CAPITAL	198.722,00	5.1
09 ACTIVOS FINANCEIROS	1,00	0.0
10 PASSIVOS FINANCEIROS	219.000,00	5.6
11 OUTRAS DESPESAS DE CAPITAL	2,00	0.0
TOTAL DAS DESPESAS DE CAPITAL	1.374.320,91	35.1
TOTAL GERAL	3.912.841,09	100.0

CÓDIGOS	DESIGNAÇÃO	MONTANTE
	<b>R E C E I T A S C O R R E N T E S</b>	<b>2.827.838,73</b>
<b>04</b>	<b>TAXAS, MULTAS E OUTRAS PENALIDADES</b>	<b>1,00</b>
<b>04.02</b>	<b>MULTAS E OUTRAS PENALIDADES:</b>	<b>1,00</b>
04.02.01	JUROS DE MORA	1,00
<b>05</b>	<b>RENDIMENTOS DE PROPRIEDADE</b>	<b>2.932,94</b>
<b>05.02</b>	<b>JUROS - SOCIEDADES FINANCEIRAS</b>	<b>2.932,94</b>
05.02.01	BANCOS E OUTRAS INSTITUIÇÕES FINANCEIRAS	2.932,94
<b>06</b>	<b>TRANSFERÊNCIAS CORRENTES</b>	<b>2.824.896,79</b>
<b>06.01</b>	<b>SOCIEDADES E QUASE-SOCIEDADES NÃO FINANCEIRAS</b>	<b>4,00</b>
<b>06.01.01</b>	<b>PÚBLICAS</b>	<b>3,00</b>
06.01.01.01	EMPRESAS PÚBLICAS	1,00
06.01.01.02	EMPRESAS PÚBLICAS MUNICIPAIS E INTERMUNICIPAIS	1,00
06.01.01.99	OUTRAS	1,00
06.01.02	PRIVADAS	1,00
<b>06.03</b>	<b>ADMINISTRAÇÃO CENTRAL</b>	<b>1.715.597,79</b>
<b>06.03.01</b>	<b>ESTADO</b>	<b>299.581,00</b>
06.03.01.99	OUTROS	299.581,00
<b>06.03.06</b>	<b>ESTADO-PART.COMUNITÁRIA PROJECTOS CO-FINANCIADOS</b>	<b>1.416.015,79</b>
06.03.06.01	FEDER	1.140.717,22
06.03.06.02	FSE	168.000,00
06.03.06.03	FEP	107.297,57
06.03.06.04	OUTROS	1,00
06.03.07	SERVIÇOS E FUNDOS AUTÓNOMOS	1,00
<b>06.05</b>	<b>ADMINISTRAÇÃO LOCAL</b>	<b>1.109.293,00</b>
<b>06.05.01</b>	<b>CONTINENTE</b>	<b>1.109.293,00</b>
<b>06.05.01.01</b>	<b>MUNICÍPIOS</b>	<b>1.049.293,00</b>
06.05.01.01.01	MUNICÍPIO DE ARCOS DE VALDEVEZ	111.936,71
06.05.01.01.02	MUNICÍPIO DE CAMINHA	161.319,50
06.05.01.01.03	MUNICÍPIO DE MELGAÇO	85.886,88
06.05.01.01.04	MUNICÍPIO DE MONÇÃO	96.307,07
06.05.01.01.05	MUNICÍPIO DE PAREDES DE COURA	85.038,96
06.05.01.01.06	MUNICÍPIO DE PONTE DE BARCA	115.190,90
06.05.01.01.07	MUNICÍPIO DE PONTE DE LIMA	106.317,88
06.05.01.01.08	MUNICÍPIO DE VALENÇA	111.160,93
06.05.01.01.09	MUNICÍPIO DE VILA NOVA DE CERVEIRA	88.452,93
06.05.01.01.10	OUTROS	87.681,24
06.05.01.02	ASSOCIAÇÕES DE MUNICÍPIOS	60.000,00
<b>06.07</b>	<b>INSTITUIÇÕES SEM FINS LUCRATIVOS</b>	<b>1,00</b>
06.07.01	INSTITUIÇÕES SEM FINS LUCRATIVOS	1,00
<b>06.08</b>	<b>FAMÍLIAS</b>	<b>1,00</b>
06.08.01	FAMÍLIAS	1,00
<b>07</b>	<b>VENDA DE BENS E SERVIÇOS CORRENTES</b>	<b>7,00</b>
<b>07.01</b>	<b>VENDA DE BENS</b>	<b>5,00</b>
07.01.01	MATERIAL DE ESCRITÓRIO	1,00
07.01.02	LIVROS E DOCUMENTAÇÃO TÉCNICA	1,00
07.01.03	PUBLICAÇÕES E IMPRESSOS	1,00
07.01.05	BENS INUTILIZADOS	1,00
07.01.99	OUTROS	1,00
<b>07.02</b>	<b>SERVIÇOS</b>	<b>2,00</b>
07.02.01	ALUGUER DE ESPAÇOS E EQUIPAMENTOS	1,00
07.02.99	OUTROS	1,00
<b>08</b>	<b>OUTRAS RECEITAS CORRENTES</b>	<b>1,00</b>
<b>08.01</b>	<b>OUTRAS</b>	<b>1,00</b>
<b>08.01.99</b>	<b>OUTRAS</b>	<b>1,00</b>
08.01.99.99	DIVERSAS	1,00
	<b>R E C E I T A S D E C A P I T A L</b>	<b>1.085.002,36</b>
<b>09</b>	<b>VENDAS DE BENS DE INVESTIMENTO</b>	<b>3,00</b>
<b>09.04</b>	<b>OUTROS BENS DE INVESTIMENTO</b>	<b>3,00</b>
<b>09.04.01</b>	<b>SOCIEDADES E QUASE-SOCIEDADES NÃO FINANCEIRA</b>	<b>3,00</b>

ENTIDADE COMUNIDADE INTERMUNICIPAL MINHO\LIMA (CI)	ORÇAMENTO DA RECEITA	DOTAÇÕES INICIAIS DO ANO 2010
---	----------------------	----------------------------------

PÁGINA : 2

CÓDIGOS	DESIGNAÇÃO	MONTANTE
09.04.01.01	EQUIPAMENTO DE TRANSPORTE	1,00
09.04.01.02	MAQUINARIA E EQUIPAMENTO	1,00
09.04.01.03	OUTROS	1,00
<b>10</b>	<b>TRANSFERÊNCIAS DE CAPITAL</b>	<b>914.999,36</b>
<b>10.01</b>	<b>SOCIEDADES E QUASE-SOCIEDADES NÃO FINANCEIRAS</b>	<b>1,00</b>
10.01.02	PRIVADAS	1,00
<b>10.03</b>	<b>ADMINISTRAÇÃO CENTRAL</b>	<b>175.901,20</b>
10.03.06	ESTADO-PARTICIPAÇÃO PORTUGUESA EM PROJECTOS CO-FINANCIADOS	1,00
<b>10.03.07</b>	<b>ESTADO - PARTICIPAÇÕES COMUNITÁRIAS EM PROJECTOS CO-FINANCIADOS</b>	<b>175.899,20</b>
10.03.07.01	FEDER	170.899,20
10.03.07.03	OUTROS	5.000,00
10.03.08	SERVIÇOS E FUNDOS AUTÓNOMOS	1,00
<b>10.05</b>	<b>ADMINISTRAÇÃO LOCAL</b>	<b>739.097,16</b>
<b>10.05.01</b>	<b>CONTINENTE</b>	<b>739.097,16</b>
<b>10.05.01.01</b>	<b>MUNICÍPIOS</b>	<b>739.097,16</b>
10.05.01.01.01	MUNICÍPIO DE ARCOS DE VALDEVEZ	52.923,21
10.05.01.01.02	MUNICÍPIO DE CAMINHA	89.322,47
10.05.01.01.03	MUNICÍPIO DE MELGAÇO	74.859,79
10.05.01.01.04	MUNICÍPIO DE MONÇÃO	73.659,56
10.05.01.01.05	MUNICÍPIO DE PAREDES DE COURA	71.675,86
10.05.01.01.06	MUNICÍPIO DE PONTE DE BARCA	53.854,63
10.05.01.01.07	MUNICÍPIO DE PONTE DE LIMA	211.912,24
10.05.01.01.08	MUNICÍPIO DE VALENÇA	45.454,49
10.05.01.01.09	MUNICÍPIO DE VILA NOVA DE CERVEIRA	65.433,91
10.05.01.01.10	OUTROS	1,00
<b>12</b>	<b>PASSIVOS FINANCEIROS</b>	<b>170.000,00</b>
<b>12.05</b>	<b>EMPRÉSTIMOS A CURTO PRAZO</b>	<b>170.000,00</b>
12.05.02	SOCIEDADES FINANCEIRAS	170.000,00
<b>TOTAL DAS RECEITAS</b>		<b>3.912.841,09</b>

Orgão Executivo

Em \_\_\_ de \_\_\_\_\_ de \_\_\_\_

\_\_\_\_\_

Orgão Deliberativo

Em \_\_\_ de \_\_\_\_\_ de \_\_\_\_

\_\_\_\_\_

CLASSIFICAÇÕES			MONTANTE	
ORGÂNICA	ECONÓMICA	DESIGNAÇÃO	ORGÂNICA	ECONÓMICA
<b>01</b>		<b>COMUNIDADE INTERMUNICIPAL</b>	<b>3.912.841,09</b>	
01.01		ASSEMBLEIA INTERMUNICIPAL	20.650,00	
		<b>DESPESAS CORRENTES</b>		<b>20.650,00</b>
	<b>01</b>	<b>DESPESAS COM O PESSOAL</b>		<b>19.650,00</b>
	<b>01.02</b>	<b>ABONOS VARIÁVEIS OU EVENTUAIS</b>		<b>19.650,00</b>
	01.02.04	AJUDAS DE CUSTO		10.650,00
	01.02.13	OUTROS SUPLEMENTOS E PRÉMIOS		9.000,00
	<b>02</b>	<b>AQUISIÇÃO DE BENS E SERVIÇOS</b>		<b>1.000,00</b>
	<b>02.02</b>	<b>AQUISIÇÃO DE SERVIÇOS</b>		<b>1.000,00</b>
	02.02.11	REPRESENTAÇÃO DOS SERVIÇOS		500,00
	<b>02.02.25</b>	<b>OUTROS SERVIÇOS</b>		<b>500,00</b>
	02.02.25.03	OUTROS		500,00
01.02		COMUNIDADE INTERMUNICIPAL	3.892.191,09	
		<b>DESPESAS CORRENTES</b>		<b>2.517.870,18</b>
	<b>01</b>	<b>DESPESAS COM O PESSOAL</b>		<b>782.260,25</b>
	<b>01.01</b>	<b>REMUNERAÇÕES CERTAS E PERMANENTES</b>		<b>663.694,59</b>
	01.01.03	PESSOAL DOS QUADROS- REGIME DA FUNÇÃO PÚBLICA		377.036,73
	01.01.04	PESSOAL DOS QUADROS -REGIME DO CONTRATO INDIVIDUAL		1,00
	01.01.06	PESSOAL CONTRATADO ATERMO		124.181,42
	01.01.07	PESSOAL EM REGIME DE TAREFA OU AVENÇA		1,00
	01.01.09	PESSOAL EM QUALQUER OUTRA SITUAÇÃO		24.000,00
	<b>01.01.10</b>	<b>GRATIFICAÇÕES</b>		<b>2,00</b>
	01.01.10.02	PESSOAL DOS QUADROS		1,00
	01.01.10.03	OUTROS		1,00
	01.01.11	REPRESENTAÇÃO		20.377,87
	<b>01.01.13</b>	<b>SUBSÍDIO DE REFEIÇÃO</b>		<b>29.558,22</b>
	01.01.13.01	PESSOAL DOS QUADROS		20.023,31
	01.01.13.02	PESSOAL EM QUALQUER OUTRA SITUAÇÃO		9.534,91
	<b>01.01.14</b>	<b>SUBSÍDIOS DE FÉRIAS E NATAL</b>		<b>83.536,35</b>
	01.01.14.01	PESSOAL DOS QUADROS		62.839,45
	01.01.14.02	PESSOAL EM QUALQUER OUTRA SITUAÇÃO		20.696,90
	01.01.15	REMUNERAÇÃO POR DOENÇA E MATERNIDADE/PATERNIDADE		5.000,00
	<b>01.02</b>	<b>ABONOS VARIÁVEIS OU EVENTUAIS</b>		<b>6.602,00</b>
	01.02.02	HORAS EXTRAORDINÁRIAS		1.000,00
	01.02.04	AJUDAS DE CUSTO		5.000,00
	01.02.06	FORMAÇÃO		100,00
	01.02.12	INDEMNIZAÇÕES POR CESSAÇÃO DE FUNÇÕES		1,00
	01.02.13	OUTROS SUPLEMENTOS E PRÉMIOS		1,00
	01.02.14	OUTROS ABONOS EM NUMERÁRIO OU ESPÉCIE		500,00
	<b>01.03</b>	<b>SEGURANÇA SOCIAL</b>		<b>111.963,66</b>
	01.03.01	ENCARGOS COM A SAÚDE		1,00
	01.03.02	OUTROS ENCARGOS COM A SAÚDE		5.000,00
	01.03.03	SUBSÍDIO FAMILIAR A CRIANÇAS E JOVENS		1.500,00
	01.03.04	OUTRAS PRESTAÇÕES FAMILIARES		1,00
	<b>01.03.05</b>	<b>CONTRIBUIÇÕES PARA A SEGURANÇA SOCIAL</b>		<b>103.459,66</b>
	01.03.05.01	ASSISTÊNCIA NA DOENÇA DOS FUNCIONÁRIOS PÚBLICOS		1,00
	<b>01.03.05.02</b>	<b>SEGURANÇA SOCIAL DOS FUNCIONÁRIOS PÚBLICOS</b>		<b>74.612,73</b>
	01.03.05.02.01	CAIXA GERAL DE APOSENTAÇÕES		42.861,82
	01.03.05.02.02	REGIME GERAL		31.750,91
	01.03.05.03	SEGURANÇA SOCIAL - REGIME GERAL		28.844,93
	01.03.05.04	OUTRAS		1,00
	01.03.06	ACIDENTES EM SERVIÇOS E DOENÇAS PROFISSIONAIS		1,00
	<b>01.03.09</b>	<b>SEGUROS</b>		<b>2.000,00</b>
	01.03.09.01	SEGURO DE ACIDENTES DE TRABALHO E DOENÇAS PROFISSIONAIS		2.000,00
	01.03.10	OUTRAS DESPESAS DE SEGURANÇA SOCIAL		1,00
	<b>02</b>	<b>AQUISIÇÃO DE BENS E SERVIÇOS</b>		<b>1.624.495,93</b>
	<b>02.01</b>	<b>AQUISIÇÃO DE BENS</b>		<b>71.224,00</b>
	02.01.01	MATÉRIAS-PRIMAS E SUBSIDIÁRIAS		1,00

CLASSIFICAÇÕES			MONTANTE	
ORGÂNICA	CÓDIGOS ECONÓMICA	DESIGNAÇÃO	ORGÂNICA	ECONÓMICA
	<b>02.01.02</b>	<b>COMBUSTÍVEIS E LUBRIFICANTES</b>		<b>15.001,00</b>
	02.01.02.01	GASOLINA		5.000,00
	02.01.02.02	GASÓLEO		10.000,00
	02.01.02.99	OUTROS		1,00
	02.01.04	LIMPEZA E HIGIENE		2.000,00
	02.01.07	VESTUÁRIO E ARTIGOS PESSOAIS		500,00
	02.01.08	MATERIAL DE ESCRITÓRIO		20.000,00
	02.01.09	PRODUTOS QUÍMICOS E FARMACÊUTICOS		1,00
	02.01.10	PRODUTOS VENDIDOS NAS FARMÁCIAS		1,00
	02.01.11	MATERIAL DE CONSUMO CLÍNICO		12.000,00
	02.01.15	PRÉMIOS, CONDECORAÇÕES E OFERTAS		1.500,00
	02.01.17	FERRAMENTAS E UTENSÍLIOS		1.500,00
	02.01.18	LIVROS E DOCUMENTAÇÃO TÉCNICA		500,00
	02.01.19	ARTIGOS HONORÍFICOS E DE DECORAÇÃO		2.000,00
	02.01.20	MATERIAL DE EDUCAÇÃO, CULTURA E RECREIO		500,00
	02.01.21	OUTROS BENS		15.720,00
	<b>02.02</b>	<b>AQUISIÇÃO DE SERVIÇOS</b>		<b>1.553.271,93</b>
	02.02.01	ENCARGOS DE INSTALAÇÕES		28.000,00
	02.02.02	LIMPEZA E HIGIENE		10.680,00
	02.02.03	CONSERVAÇÃO DE BENS		7.000,00
	02.02.04	LOCAÇÃO DE EDIFÍCIOS		24.062,24
	02.02.05	LOCAÇÃO DE MATERIAL DE INFORMÁTICA		5.001,00
	02.02.06	LOCAÇÃO DE MATERIAL DE TRANSPORTE		15.800,00
	02.02.08	LOCAÇÃO DE OUTROS BENS		7.174,22
	02.02.09	COMUNICAÇÕES		15.000,00
	02.02.10	TRANSPORTES		1,00
	02.02.11	REPRESENTAÇÃO DOS SERVIÇOS		9.300,00
	02.02.12	SEGUROS		4.500,00
	02.02.13	DESLOCAÇÕES E ESTADAS		16.100,00
	02.02.14	ESTUDOS, PARECERES, PROJECTOS E CONSULTADORIA		392.917,90
	02.02.15	FORMAÇÃO		1.500,00
	02.02.16	SEMINÁRIOS, EXPOSIÇÕES E SIMILARES		2.000,00
	02.02.17	PUBLICIDADE		32.916,00
	02.02.18	VIGILÂNCIA E SEGURANÇA		1,00
	02.02.19	ASSISTÊNCIA TÉCNICA		6.000,00
	02.02.20	OUTROS TRABALHOS ESPECIALIZADOS		773.316,57
	02.02.24	ENCARGOS DE COBRANÇA DE RECEITAS		1,00
	<b>02.02.25</b>	<b>OUTROS SERVIÇOS</b>		<b>202.001,00</b>
	02.02.25.02	SERVIÇOS DE FORMAÇÃO		200.001,00
	02.02.25.03	OUTROS		2.000,00
	<b>03</b>	<b>JUROS E OUTROS ENCARGOS</b>		<b>4.604,00</b>
	<b>03.01</b>	<b>JUROS DA DÍVIDA PÚBLICA</b>		<b>1.501,00</b>
	<b>03.01.03</b>	<b>SOCIEDADES FINANCEIRAS - BANCOS E OUTRAS INSTITUIÇÕES FINANCEIRAS</b>		<b>1.501,00</b>
	03.01.03.01	EMPRÉSTIMOS DE CURTO PRAZO		1.500,00
	03.01.03.02	EMPRÉSTIMOS DE MÉDIO E LONGO PRAZOS		1,00
	<b>03.02</b>	<b>OUTROS ENCARGOS CORRENTES DA DÍVIDA PÚBLICA</b>		<b>100,00</b>
	03.02.01	DESPESAS DIVERSAS		100,00
	<b>03.03</b>	<b>JUROS DE LOCAÇÃO FINANCEIRA</b>		<b>1.003,00</b>
	03.03.05	MATERIAL DE TRANSPORTE		1.000,00
	03.03.06	MATERIAL DE INFORMÁTICA		1,00
	03.03.07	MAQUINARIA E EQUIPAMENTO		1,00
	03.03.08	OUTROS INVESTIMENTOS		1,00
	<b>03.05</b>	<b>OUTROS JUROS</b>		<b>500,00</b>
	03.05.02	OUTROS		500,00
	<b>03.06</b>	<b>OUTROS ENCARGOS FINANCEIROS</b>		<b>1.500,00</b>
	03.06.01	OUTROS ENCARGOS FINANCEIROS		1.500,00
	<b>04</b>	<b>TRANSFERÊNCIAS CORRENTES</b>		<b>102.006,00</b>
	<b>04.01</b>	<b>SOCIEDADES E QUASE-SOCIEDADES FINANCEIRAS</b>		<b>1,00</b>
	04.01.02	PRIVADAS		1,00
	<b>04.03</b>	<b>ADMINISTRAÇÃO CENTRAL</b>		<b>2,00</b>
	04.03.01	ESTADO		1,00
	04.03.05	SERVIÇOS E FUNDOS AUTÓNOMOS		1,00



CLASSIFICAÇÕES			MONTANTE	
ORGÂNICA	CÓDIGOS ECONÓMICA	DESIGNAÇÃO	ORGÂNICA	ECONÓMICA
	<b>04.05</b>	<b>ADMINISTRAÇÃO LOCAL</b>		<b>100.001,00</b>
	<b>04.05.01</b>	<b>CONTINENTE</b>		<b>100.001,00</b>
	<b>04.05.01.01</b>	<b>MUNICÍPIOS</b>		<b>100.000,00</b>
	04.05.01.01.01	MUNICÍPIO DE ARCOS DE VALDEVEZ		10.000,00
	04.05.01.01.02	MUNICÍPIO DE CAMINHA		10.000,00
	04.05.01.01.03	MUNICÍPIO DE MELGAÇO		10.000,00
	04.05.01.01.04	MUNICÍPIO DE MONÇÃO		10.000,00
	04.05.01.01.05	MUNICÍPIO DE PONTE DE LIMA		10.000,00
	04.05.01.01.06	MUNICÍPIO DE PONTE DA BARCA		10.000,00
	04.05.01.01.07	MUNICÍPIO DE PONTE DE LIMA		10.000,00
	04.05.01.01.08	MUNICÍPIO DE VALENÇA		10.000,00
	04.05.01.01.09	MUNICÍPIO DE VILA NOVA DE CERVEIRA		10.000,00
	04.05.01.01.99	OUTROS MUNICÍPIOS		10.000,00
	<b>04.05.01.02</b>	<b>ASSOCIAÇÕES DE MUNICÍPIOS</b>		<b>1,00</b>
	04.05.01.02.04	ASSOCIAÇÕES DE MUNICÍPIOS		1,00
	<b>04.07</b>	<b>INSTITUIÇÕES SEM FINS LUCRATIVOS</b>		<b>2.000,00</b>
	<b>04.07.01</b>	<b>INSTITUIÇÕES SEM FINS LUCRATIVOS</b>		<b>2.000,00</b>
	<b>04.07.01.01</b>	<b>INSTITUIÇÕES SEM FINS LUCRATIVOS</b>		<b>2.000,00</b>
	04.07.01.01.01	AREALTOMINHO		1.000,00
	04.07.01.01.02	OUTRAS		1.000,00
	<b>04.08</b>	<b>FAMÍLIAS</b>		<b>1,00</b>
	<b>04.08.02</b>	<b>OUTRAS</b>		<b>1,00</b>
	04.08.02.99	OUTRAS		1,00
	<b>04.09</b>	<b>RESTO DO MUNDO</b>		<b>1,00</b>
	<b>04.09.01</b>	<b>RESTO DO MUNDO- UNIÃO EUROPEIA- INSTITUIÇÕES</b>		<b>1,00</b>
	04.09.01.03	OUTROS		1,00
	<b>06</b>	<b>OUTRAS DESPESAS CORRENTES</b>		<b>4.504,00</b>
	<b>06.02</b>	<b>DIVERSAS</b>		<b>4.504,00</b>
	06.02.01	IMPOSTOS E TAXAS		1,00
	06.02.02	ACTIVOS INCORPÓREOS		1.000,00
	<b>06.02.03</b>	<b>OUTRAS</b>		<b>3.503,00</b>
	06.02.03.01	OUTRAS RESTITUIÇÕES		1,00
	06.02.03.02	IVA PAGO		3.000,00
	06.02.03.03	DIFERENÇAS DE CÂMBIO		1,00
	06.02.03.04	SERVIÇOS BANCÁRIOS		500,00
	06.02.03.05	OUTRAS		1,00
		<b>DESPESAS DE CAPITAL</b>		<b>1.374.320,91</b>
	<b>07</b>	<b>AQUISIÇÃO DE BENS DE CAPITAL</b>		<b>956.595,91</b>
	<b>07.01</b>	<b>INVESTIMENTOS</b>		<b>900.121,63</b>
	<b>07.01.03</b>	<b>EDIFÍCIOS</b>		<b>4.800,00</b>
	07.01.03.01	INSTALAÇÕES DE SERVIÇOS		4.800,00
	<b>07.01.06</b>	<b>MATERIAL DE TRANSPORTES</b>		<b>500,00</b>
	07.01.06.02	OUTRO		500,00
	07.01.07	EQUIPAMENTO DE INFORMÁTICA		48.725,06
	07.01.08	SOFTWARE INFORMÁTICO		56.901,40
	07.01.09	EQUIPAMENTO ADMINISTRATIVO		12.100,00
	<b>07.01.10</b>	<b>EQUIPAMENTO BÁSICO</b>		<b>769.595,17</b>
	07.01.10.02	OUTRO		769.595,17
	07.01.11	FERRAMENTAS E UTENSÍLIOS		500,00
	07.01.12	ARTIGOS E OBJECTOS DE VALOR		2.000,00
	07.01.15	OUTROS INVESTIMENTOS		5.000,00
	<b>07.02</b>	<b>LOCAÇÃO FINANCEIRA</b>		<b>31.421,60</b>
	07.02.05	MATERIAL DE TRANSPORTE-LOCAÇÃO FINANCEIRA		31.421,60
	<b>07.03</b>	<b>BENS DE DOMÍNIO PÚBLICO</b>		<b>25.052,68</b>
	<b>07.03.03</b>	<b>OUTRAS CONSTRUÇÕES E INFRA-ESTRUTURAS</b>		<b>25.052,68</b>
	07.03.03.13	OUTRAS		25.052,68
	<b>08</b>	<b>TRANSFERÊNCIAS DE CAPITAL</b>		<b>198.722,00</b>
	<b>08.05</b>	<b>ADMINISTRAÇÃO LOCAL</b>		<b>198.721,00</b>
	<b>08.05.01</b>	<b>CONTINENTE</b>		<b>198.721,00</b>
	<b>08.05.01.01</b>	<b>MUNICÍPIOS</b>		<b>198.721,00</b>
	08.05.01.01.01	MUNICÍPIO DE ARCOS DE VALDEVEZ		20.520,00
	08.05.01.01.02	MUNICÍPIO DE CAMINHA		19.440,00
	08.05.01.01.03	MUNICÍPIO DE MELGAÇO		7.560,00

C L A S S I F I C A Ç Õ E S			M O N T A N T E	
CÓDIGOS		D E S I G N A Ç ã O	ORGÂNICA	ECONÓMICA
ORGÂNICA	ECONÓMICA			
	08.05.01.01.04	MUNICÍPIO DE MONÇÃO		21.600,00
	08.05.01.01.05	MUNICÍPIO DE PAREDES DE COURA		11.880,00
	08.05.01.01.06	MUNICÍPIO DE PONTE DA BARCA		23.760,00
	08.05.01.01.07	MUNICÍPIO DE PONTE DE LIMA		57.240,00
	08.05.01.01.08	MUNICÍPIO DE VALENÇA		20.520,00
	08.05.01.01.09	MUNICÍPIO DE VILA NOVA DE CERVEIRA		16.200,00
	08.05.01.01.99	OUTROS MUNICÍPIOS		1,00
	<b>08.07</b>	<b>INSTITUIÇÕES SEM FINS LUCRATIVOS</b>		<b>1,00</b>
	08.07.01	INSTITUIÇÕES SEM FINS LUCRATIVOS-		1,00
	<b>09</b>	<b>ACTIVOS FINANCEIROS</b>		<b>1,00</b>
	<b>09.01</b>	<b>DEPOSITOS CERTIFICADOS DE DEPOSITOS E POUPANÇAS</b>		<b>1,00</b>
	09.01.03	SOCIDADES FINANCEIRAS-BANCOS E OUTRAS INSTITUIÇÕES FINANCEIRAS		1,00
	<b>10</b>	<b>PASSIVOS FINANCEIROS</b>		<b>219.000,00</b>
	<b>10.06</b>	<b>EMPRÉSTIMOS A MÉDIO E LONGO PRAZOS</b>		<b>219.000,00</b>
	10.06.03	SOC.FINANCEIRAS-BANCOS E OUTRAS INSTIT.FINANCEIRAS		219.000,00
	<b>11</b>	<b>OUTRAS DESPESAS DE CAPITAL</b>		<b>2,00</b>
	<b>11.02</b>	<b>DIVERSAS</b>		<b>2,00</b>
	11.02.01	RESTITUIÇÕES		1,00
	11.02.99	OUTRAS		1,00
<b>TOTAL GERAL DAS DESPESAS</b>				<b>3.912.841,09</b>

Orgão Executivo

Em \_\_\_ de \_\_\_\_\_ de \_\_\_\_

Orgão Deliberativo

Em \_\_\_ de \_\_\_\_\_ de \_\_\_\_

ENTIDADE COMUNIDADE INTERMUNICIPAL MINHO\LIMA (CIM ALTO MIN	<b>ORÇAMENTO DA DESPESA</b> ( POR CLASSIFICAÇÃO ECONÓMICA )	DOTAÇÕES INICIAIS DO ANO 2010
--	--	----------------------------------

PÁGINA : 1

CLASSIFICAÇÃO ECONÓMICA	D E S I G N A Ç Ã O	MONTANTE
	<b>D E S P E S A S C O R R E N T E S</b>	<b>2.538.520,18</b>
<b>01</b>	<b>DESPESAS COM O PESSOAL</b>	<b>801.910,25</b>
<b>01.01</b>	<b>REMUNERAÇÕES CERTAS E PERMANENTES</b>	<b>663.694,59</b>
01.01.03	PESSOAL DOS QUADROS- REGIME DA FUNÇÃO PÚBLICA	377.036,73
01.01.04	PESSOAL DOS QUADROS -REGIME DO CONTRATO INDIVIDUAL	1,00
01.01.06	PESSOAL CONTRATADO ATERMO	124.181,42
01.01.07	PESSOAL EM REGIME DE TAREFA OU AVENÇA	1,00
01.01.09	PESSOAL EM QUALQUER OUTRA SITUAÇÃO	24.000,00
<b>01.01.10</b>	<b>GRATIFICAÇÕES</b>	<b>2,00</b>
01.01.10.02	PESSOAL DOS QUADROS	1,00
01.01.10.03	OUTROS	1,00
01.01.11	REPRESENTAÇÃO	20.377,87
<b>01.01.13</b>	<b>SUBSÍDIO DE REFEIÇÃO</b>	<b>29.558,22</b>
01.01.13.01	PESSOAL DOS QUADROS	20.023,31
01.01.13.02	PESSOAL EM QUALQUER OUTRA SITUAÇÃO	9.534,91
<b>01.01.14</b>	<b>SUBSÍDIOS DE FÉRIAS E NATAL</b>	<b>83.536,35</b>
01.01.14.01	PESSOAL DOS QUADROS	62.839,45
01.01.14.02	PESSOAL EM QUALQUER OUTRA SITUAÇÃO	20.696,90
01.01.15	REMUNERAÇÃO POR DOENÇA E MATERNIDADE/PATERNIDADE	5.000,00
<b>01.02</b>	<b>ABONOS VARIÁVEIS OU EVENTUAIS</b>	<b>26.252,00</b>
01.02.02	HORAS EXTRAORDINÁRIAS	1.000,00
01.02.04	AJUDAS DE CUSTO	15.650,00
01.02.06	FORMAÇÃO	100,00
01.02.12	INDEMNIZAÇÕES POR CESSAÇÃO DE FUNÇÕES	1,00
01.02.13	OUTROS SUPLEMENTOS E PRÉMIOS	9.001,00
01.02.14	OUTROS ABONOS EM NUMERÁRIO OU ESPÉCIE	500,00
<b>01.03</b>	<b>SEGURANÇA SOCIAL</b>	<b>111.963,66</b>
01.03.01	ENCARGOS COM A SAÚDE	1,00
01.03.02	OUTROS ENCARGOS COM A SAÚDE	5.000,00
01.03.03	SUBSÍDIO FAMILIAR A CRIANÇAS E JOVENS	1.500,00
01.03.04	OUTRAS PRESTAÇÕES FAMILIARES	1,00
<b>01.03.05</b>	<b>CONTRIBUIÇÕES PARA A SEGURANÇA SOCIAL</b>	<b>103.459,66</b>
01.03.05.01	ASSISTÊNCIA NA DOENÇA DOS FUNCIONÁRIOS PÚBLICOS	1,00
<b>01.03.05.02</b>	<b>SEGURANÇA SOCIAL DOS FUNCIONÁRIOS PÚBLICOS</b>	<b>74.612,73</b>
01.03.05.02.01	CAIXA GERAL DE APOSENTAÇÕES	42.861,82
01.03.05.02.02	REGIME GERAL	31.750,91
01.03.05.03	SEGURANÇA SOCIAL - REGIME GERAL	28.844,93
01.03.05.04	OUTRAS	1,00
01.03.06	ACIDENTES EM SERVIÇOS E DOENÇAS PROFISSIONAIS	1,00
<b>01.03.09</b>	<b>SEGUROS</b>	<b>2.000,00</b>
01.03.09.01	SEGURO DE ACIDENTES DE TRABALHO E DOENÇAS PROFISSIONAIS	2.000,00
01.03.10	OUTRAS DESPESAS DE SEGURANÇA SOCIAL	1,00
<b>02</b>	<b>AQUISIÇÃO DE BENS E SERVIÇOS</b>	<b>1.625.495,93</b>
<b>02.01</b>	<b>AQUISIÇÃO DE BENS</b>	<b>71.224,00</b>
02.01.01	MATÉRIAS-PRIMAS E SUBSIDIÁRIAS	1,00
<b>02.01.02</b>	<b>COMBUSTÍVEIS E LUBRIFICANTES</b>	<b>15.001,00</b>
02.01.02.01	GASOLINA	5.000,00
02.01.02.02	GASÓLEO	10.000,00
02.01.02.99	OUTROS	1,00
02.01.04	LIMPEZA E HIGIENE	2.000,00
02.01.07	VESTUÁRIO E ARTIGOS PESSOAIS	500,00
02.01.08	MATERIAL DE ESCRITÓRIO	20.000,00
02.01.09	PRODUTOS QUÍMICOS E FARMACÊUTICOS	1,00
02.01.10	PRODUTOS VENDIDOS NAS FARMÁCIAS	1,00
02.01.11	MATERIAL DE CONSUMO CLÍNICO	12.000,00
02.01.15	PRÉMIOS, CONDECORAÇÕES E OFERTAS	1.500,00
02.01.17	FERRAMENTAS E UTENSÍLIOS	1.500,00
02.01.18	LIVROS E DOCUMENTAÇÃO TÉCNICA	500,00

CLASSIFICAÇÃO ECONÓMICA	DESIGNAÇÃO	MONTANTE
02.01.19	ARTIGOS HONORÍFICOS E DE DECORAÇÃO	2.000,00
02.01.20	MATERIAL DE EDUCAÇÃO, CULTURA E RECREIO	500,00
02.01.21	OUTROS BENS	15.720,00
<b>02.02</b>	<b>AQUISIÇÃO DE SERVIÇOS</b>	<b>1.554.271,93</b>
02.02.01	ENCARGOS DE INSTALAÇÕES	28.000,00
02.02.02	LIMPEZA E HIGIENE	10.680,00
02.02.03	CONSERVAÇÃO DE BENS	7.000,00
02.02.04	LOCAÇÃO DE EDIFÍCIOS	24.062,24
02.02.05	LOCAÇÃO DE MATERIAL DE INFORMÁTICA	5.001,00
02.02.06	LOCAÇÃO DE MATERIAL DE TRANSPORTE	15.800,00
02.02.08	LOCAÇÃO DE OUTROS BENS	7.174,22
02.02.09	COMUNICAÇÕES	15.000,00
02.02.10	TRANSPORTES	1,00
02.02.11	REPRESENTAÇÃO DOS SERVIÇOS	9.800,00
02.02.12	SEGUROS	4.500,00
02.02.13	DESLOCAÇÕES E ESTADAS	16.100,00
02.02.14	ESTUDOS, PARECERES, PROJECTOS E CONSULTADORIA	392.917,90
02.02.15	FORMAÇÃO	1.500,00
02.02.16	SEMINÁRIOS, EXPOSIÇÕES E SIMILARES	2.000,00
02.02.17	PUBLICIDADE	32.916,00
02.02.18	VIGILÂNCIA E SEGURANÇA	1,00
02.02.19	ASSISTÊNCIA TÉCNICA	6.000,00
02.02.20	OUTROS TRABALHOS ESPECIALIZADOS	773.316,57
02.02.24	ENCARGOS DE COBRANÇA DE RECEITAS	1,00
<b>02.02.25</b>	<b>OUTROS SERVIÇOS</b>	<b>202.501,00</b>
02.02.25.02	SERVIÇOS DE FORMAÇÃO	200.001,00
02.02.25.03	OUTROS	2.500,00
<b>03</b>	<b>JUROS E OUTROS ENCARGOS</b>	<b>4.604,00</b>
<b>03.01</b>	<b>JUROS DA DÍVIDA PÚBLICA</b>	<b>1.501,00</b>
<b>03.01.03</b>	<b>SOCIEDADES FINANCEIRAS - BANCOS E OUTRAS INSTITUIÇÕES FINANCEIRAS</b>	<b>1.501,00</b>
03.01.03.01	EMPRÉSTIMOS DE CURTO PRAZO	1.500,00
03.01.03.02	EMPRÉSTIMOS DE MÉDIO E LONGO PRAZOS	1,00
<b>03.02</b>	<b>OUTROS ENCARGOS CORRENTES DA DÍVIDA PÚBLICA</b>	<b>100,00</b>
03.02.01	DESPESAS DIVERSAS	100,00
<b>03.03</b>	<b>JUROS DE LOCAÇÃO FINANCEIRA</b>	<b>1.003,00</b>
03.03.05	MATERIAL DE TRANSPORTE	1.000,00
03.03.06	MATERIAL DE INFORMÁTICA	1,00
03.03.07	MAQUINARIA E EQUIPAMENTO	1,00
03.03.08	OUTROS INVESTIMENTOS	1,00
<b>03.05</b>	<b>OUTROS JUROS</b>	<b>500,00</b>
03.05.02	OUTROS	500,00
<b>03.06</b>	<b>OUTROS ENCARGOS FINANCEIROS</b>	<b>1.500,00</b>
03.06.01	OUTROS ENCARGOS FINANCEIROS	1.500,00
<b>04</b>	<b>TRANSFERÊNCIAS CORRENTES</b>	<b>102.006,00</b>
<b>04.01</b>	<b>SOCIEDADES E QUASE-SOCIEDADES FINANCEIRAS</b>	<b>1,00</b>
04.01.02	PRIVADAS	1,00
<b>04.03</b>	<b>ADMINISTRAÇÃO CENTRAL</b>	<b>2,00</b>
04.03.01	ESTADO	1,00
04.03.05	SERVIÇOS E FUNDOS AUTÓNOMOS	1,00
<b>04.05</b>	<b>ADMINISTRAÇÃO LOCAL</b>	<b>100.001,00</b>
<b>04.05.01</b>	<b>CONTINENTE</b>	<b>100.001,00</b>
<b>04.05.01.01</b>	<b>MUNICÍPIOS</b>	<b>100.000,00</b>
04.05.01.01.01	MUNICÍPIO DE ARCOS DE VALDEVEZ	10.000,00
04.05.01.01.02	MUNICÍPIO DE CAMINHA	10.000,00
04.05.01.01.03	MUNICÍPIO DE MELGAÇO	10.000,00
04.05.01.01.04	MUNICÍPIO DE MONÇÃO	10.000,00
04.05.01.01.05	MUNICÍPIO DE PONTE DE LIMA	10.000,00
04.05.01.01.06	MUNICÍPIO DE PONTE DA BARCA	10.000,00
04.05.01.01.07	MUNICÍPIO DE PONTE DE LIMA	10.000,00
04.05.01.01.08	MUNICÍPIO DE VALENÇA	10.000,00
04.05.01.01.09	MUNICÍPIO DE VILA NOVA DE CERVEIRA	10.000,00
04.05.01.01.99	OUTROS MUNICÍPIOS	10.000,00
<b>04.05.01.02</b>	<b>ASSOCIAÇÕES DE MUNICÍPIOS</b>	<b>1,00</b>

CLASSIFICAÇÃO ECONÓMICA	DESIGNAÇÃO	MONTANTE
04.05.01.02.04	ASSOCIAÇÕES DE MUNICÍPIOS	1,00
<b>04.07</b>	<b>INSTITUIÇÕES SEM FINS LUCRATIVOS</b>	<b>2.000,00</b>
<b>04.07.01</b>	<b>INSTITUIÇÕES SEM FINS LUCRATIVOS</b>	<b>2.000,00</b>
<b>04.07.01.01</b>	<b>INSTITUIÇÕES SEM FINS LUCRATIVOS</b>	<b>2.000,00</b>
04.07.01.01.01	AREALTOMINHO	1.000,00
04.07.01.01.02	OUTRAS	1.000,00
<b>04.08</b>	<b>FAMÍLIAS</b>	<b>1,00</b>
<b>04.08.02</b>	<b>OUTRAS</b>	<b>1,00</b>
04.08.02.99	OUTRAS	1,00
<b>04.09</b>	<b>RESTO DO MUNDO</b>	<b>1,00</b>
<b>04.09.01</b>	<b>RESTO DO MUNDO- UNIÃO EUROPEIA- INSTITUIÇÕES</b>	<b>1,00</b>
04.09.01.03	OUTROS	1,00
<b>06</b>	<b>OUTRAS DESPESAS CORRENTES</b>	<b>4.504,00</b>
<b>06.02</b>	<b>DIVERSAS</b>	<b>4.504,00</b>
06.02.01	IMPOSTOS E TAXAS	1,00
06.02.02	ACTIVOS INCORPÓREOS	1.000,00
<b>06.02.03</b>	<b>OUTRAS</b>	<b>3.503,00</b>
06.02.03.01	OUTRAS RESTITUIÇÕES	1,00
06.02.03.02	IVA PAGO	3.000,00
06.02.03.03	DIFERÊNCIAS DE CÂMBIO	1,00
06.02.03.04	SERVIÇOS BANCÁRIOS	500,00
06.02.03.05	OUTRAS	1,00
	<b>DESPESAS DE CAPITAL</b>	<b>1.374.320,91</b>
<b>07</b>	<b>AQUISIÇÃO DE BENS DE CAPITAL</b>	<b>956.595,91</b>
<b>07.01</b>	<b>INVESTIMENTOS</b>	<b>900.121,63</b>
<b>07.01.03</b>	<b>EDIFÍCIOS</b>	<b>4.800,00</b>
07.01.03.01	INSTALAÇÕES DE SERVIÇOS	4.800,00
<b>07.01.06</b>	<b>MATERIAL DE TRANSPORTES</b>	<b>500,00</b>
07.01.06.02	OUTRO	500,00
07.01.07	EQUIPAMENTO DE INFORMÁTICA	48.725,06
07.01.08	SOFTWARE INFORMÁTICO	56.901,40
07.01.09	EQUIPAMENTO ADMINISTRATIVO	12.100,00
<b>07.01.10</b>	<b>EQUIPAMENTO BÁSICO</b>	<b>769.595,17</b>
07.01.10.02	OUTRO	769.595,17
07.01.11	FERRAMENTAS E UTENSÍLIOS	500,00
07.01.12	ARTIGOS E OBJECTOS DE VALOR	2.000,00
07.01.15	OUTROS INVESTIMENTOS	5.000,00
<b>07.02</b>	<b>LOCAÇÃO FINANCEIRA</b>	<b>31.421,60</b>
07.02.05	MATERIAL DE TRANSPORTE-LOCAÇÃO FINANCEIRA	31.421,60
<b>07.03</b>	<b>BENS DE DOMÍNIO PÚBLICO</b>	<b>25.052,68</b>
<b>07.03.03</b>	<b>OUTRAS CONSTRUÇÕES E INFRA-ESTRUTURAS</b>	<b>25.052,68</b>
07.03.03.13	OUTRAS	25.052,68
<b>08</b>	<b>TRANSFERÊNCIAS DE CAPITAL</b>	<b>198.722,00</b>
<b>08.05</b>	<b>ADMINISTRAÇÃO LOCAL</b>	<b>198.721,00</b>
<b>08.05.01</b>	<b>CONTINENTE</b>	<b>198.721,00</b>
<b>08.05.01.01</b>	<b>MUNICÍPIOS</b>	<b>198.721,00</b>
08.05.01.01.01	MUNICÍPIO DE ARCOS DE VALDEVEZ	20.520,00
08.05.01.01.02	MUNICÍPIO DE CAMINHA	19.440,00
08.05.01.01.03	MUNICÍPIO DE MELGAÇO	7.560,00
08.05.01.01.04	MUNICÍPIO DE MONÇÃO	21.600,00
08.05.01.01.05	MUNICÍPIO DE PAREDES DE COURA	11.880,00
08.05.01.01.06	MUNICÍPIO DE PONTE DA BARCA	23.760,00
08.05.01.01.07	MUNICÍPIO DE PONTE DE LIMA	57.240,00
08.05.01.01.08	MUNICÍPIO DE VALENÇA	20.520,00
08.05.01.01.09	MUNICÍPIO DE VILA NOVA DE CERVEIRA	16.200,00
08.05.01.01.99	OUTROS MUNICÍPIOS	1,00
<b>08.07</b>	<b>INSTITUIÇÕES SEM FINS LUCRATIVOS</b>	<b>1,00</b>
08.07.01	INSTITUIÇÕES SEM FINS LUCRATIVOS-	1,00
<b>09</b>	<b>ACTIVOS FINANCEIROS</b>	<b>1,00</b>
<b>09.01</b>	<b>DEPOSITOS CERTIFICADOS DE DEPOSITOS E POUPANÇAS</b>	<b>1,00</b>
09.01.03	SOCEDADES FINANCEIRAS-BANCOS E OUTRAS INSTITUIÇÕES FINANCEIRAS	1,00
<b>10</b>	<b>PASSIVOS FINANCEIROS</b>	<b>219.000,00</b>
<b>10.06</b>	<b>EMPRÉSTIMOS A MÉDIO E LONGO PRAZOS</b>	<b>219.000,00</b>

CLASSIFICAÇÃO ECONÓMICA	D E S I G N A Ç Ã O	MONTANTE
10.06.03	SOC.FINANCEIRAS-BANCOS E OUTRAS INSTIT.FINANCEIRAS	219.000,00
<b>11</b>	<b>OUTRAS DESPESAS DE CAPITAL</b>	<b>2,00</b>
<b>11.02</b>	<b>DIVERSAS</b>	<b>2,00</b>
11.02.01	RESTITUIÇÕES	1,00
11.02.99	OUTRAS	1,00
TOTAL GERAL DAS DESPESAS		3.912.841,09

Orgão Executivo

Em \_\_\_ de \_\_\_\_\_ de \_\_\_\_\_

\_\_\_\_\_

Orgão Deliberativo

Em \_\_\_ de \_\_\_\_\_ de \_\_\_\_\_

\_\_\_\_\_

OBJECTIVO	DESCRIÇÃO	REALIZADO		DESPESAS (PREVISÃO)						TOTAL PREVISTO		
		PAGAM. ATÉ 1-OUT-2009	PAGAM. PREV DE OUT-DEZ	ANO EM CURSO (FINANCIAMENTO)			ANOS SEGUINTE					
				TOTAL	DEFINIDO	NÃO DEFIN	2011	2012	2013		OUTROS	
<b>01</b>	<b>AMBIENTE E ORDENAMENTO DO TERRITÓRIO</b>			<b>85.902,88</b>	<b>85.902,88</b>		<b>26.242,00</b>					<b>112.144,88</b>
0101	PROTEC GEORISK			85.902,88	85.902,88		26.242,00					112.144,88
<b>02</b>	<b>DESENVOLVIMENTO ECONÓMICO E PROMOÇÃO</b>			<b>236.908,08</b>	<b>236.908,08</b>		<b>227.033,84</b>					<b>463.941,92</b>
0201	MINHO IN			236.908,08	236.908,08		227.033,84					463.941,92
<b>03</b>	<b>FORMAÇÃO PROFISSIONAL EDUCAÇÃO</b>			<b>250.000,00</b>	<b>250.000,00</b>		<b>271.000,00</b>					<b>521.000,00</b>
0301	FORMAÇÃO PROFISSIONAL			250.000,00	250.000,00		271.000,00					521.000,00
<b>04</b>	<b>VALORIZAÇÃO E PROMOÇÃO AMBIENTAL</b>			<b>394.165,63</b>	<b>394.165,63</b>		<b>344.846,66</b>	<b>12.833,00</b>				<b>751.845,29</b>
0401	ECOMINHO			88.103,81	88.103,81		112.590,40					200.694,21
0402	PROSEGUINDO			180.247,82	180.247,82		175.056,26					355.304,08
0403	PSP			1.000,00	1.000,00							1.000,00
0404	ILUMINA ALTO MINHO			34.091,00	34.091,00							34.091,00
0405	NEA 2			90.723,00	90.723,00		57.200,00	12.833,00				160.756,00
<b>05</b>	<b>EDUCAÇÃO</b>			<b>739.126,16</b>	<b>739.126,16</b>							<b>739.126,16</b>
0501	MODERNIZAÇÃO TECNOLÓGICA DO ENSINO MINHO LIMA			739.126,16	739.126,16							739.126,16
<b>06</b>	<b>COOPERAÇÃO TRANFRONTEIRIÇA</b>			<b>60.232,16</b>	<b>60.232,16</b>		<b>10.447,00</b>					<b>70.679,16</b>
0601	ECOREDESANEOSOL			40.281,16	40.281,16							40.281,16
0602	CTC			19.951,00	19.951,00		10.447,00					30.398,00
<b>07</b>	<b>INFORMATIZAÇÃO MUNICIPAL</b>			<b>148.553,20</b>	<b>148.553,20</b>							<b>148.553,20</b>
0701	E-COMPRAS E-ARQUIVOS			71.734,80	71.734,80							71.734,80
0702	INFOGEO			76.818,40	76.818,40							76.818,40
<b>08</b>	<b>ECONOMIA DO MAR</b>			<b>75.700,00</b>	<b>75.700,00</b>		<b>34.700,00</b>	<b>36.000,00</b>	<b>20.500,00</b>			<b>166.900,00</b>
0801	GAC LITORAL NORTE (PROMAR)			74.700,00	74.700,00		34.700,00	36.000,00	20.500,00			165.900,00
0802	CENTRO DE MAR			1.000,00	1.000,00							1.000,00
<b>09</b>	<b>PTD</b>			<b>53.140,00</b>	<b>53.140,00</b>							<b>53.140,00</b>
0901	PTD MINHO LIMA (ASSISTÊNCIA TÉCNICA)			53.140,00	53.140,00							53.140,00
<b>19</b>	<b>EQUIPAMENTO GERAL DOS SERVIÇOS</b>			<b>60.000,00</b>	<b>60.000,00</b>							<b>60.000,00</b>
1901	EQUIPAMENTO GERAL DOS SERVIÇOS			60.000,00	60.000,00							60.000,00
TOTAL GERAL .....				2.103.728,11	2.103.728,11		914.269,50	48.833,00	20.500,00			3.087.330,61

FUNCIONAL OBJ./PRG.	CÓDIGO/ANO/TIPO/NUM. DO PROJ. ACÇÃO			DESCRIÇÃO	CÓDIGO DA CLASSIFIC. ECONÓMICA	FORMA DE REALIZAÇÃO	FONTE DE FINANCIAMENTO			RESPON- SÁVEL	DATAS		EX	REALIZADO		DESPESAS DE INVESTIMENTO (PREVISÃO)						TOTAL PREVISTO	
							AC	AA	FC		INICIO	FIM		PAGAM. ATÉ 1-OUT-2009	PAGAM. PREV DE OUT-DEZ	ANO EM CURSO (FINANCIAMENTO)			ANOS SEGUINTE				
																TOTAL	DEFINIDO	NAO DEFIN	2011	2012	2013		OUTROS
<b>01</b>				<b>AMBIENTE E ORDENAMENTO DO TERRITÓRIO</b>												<b>85.902,88</b>	<b>85.902,88</b>		<b>26.242,00</b>				<b>112.144,88</b>
<b>0101</b>				<b>PROTEC GEORISK</b>												<b>85.902,88</b>	<b>85.902,88</b>		<b>26.242,00</b>				<b>112.144,88</b>
0101	01	2009	A 1	ACOMPANHAMENTO E GESTÃO DA OPERAÇÃO	0102/020214	OUTRA		30.0	70.0	CIM	2009/01/01	2011/12/30	0			2.500,00	2.500,00		1.500,00				4.000,00
0101	02	2010	A 1	AQUISIÇÃO CARTOGRAFIA DE BASE TEMÁTICA	0102/020220	OUTRA		30.0	70.0	CIM	2010/02/28	2011/12/30	0			61.000,00	61.000,00		12.500,00				73.500,00
0101	03	2010	A 2	INFORMATIZAÇÃO E SENSIBILIZAÇÃO / GESTÃO INTEGRADA DE MEIOS	0102/020220	OUTRA		30.0	70.0	CIM	2010/03/01	2011/12/31	0			4.100,00	4.100,00		5.242,00				9.342,00
0101	04	2010	A 3	DINÂMICA DE GRUPOS E FORMAÇÃO TÉCNICA		OUTRA		30.0	70.0	CIM	2010/03/01	2011/12/31	0						7.000,00				7.000,00
0101	05	2010	I 1	EQUIPAMENTO INFORMÁTICO BÁSICO E SOFTWARE		OUTRA		30.0	70.0	CIM	2010/03/01	2011/12/31	0			18.302,88							18.302,88
0101	05	2010	I 1		0102/070107																		
0101	05	2010	I 1		0102/070108																		
0101	05	2010	I 1		0102/07011002																		
<b>02</b>				<b>DESENVOLVIMENTO ECONÓMICO E PROMOÇÃO</b>												<b>236.908,08</b>	<b>236.908,08</b>		<b>227.033,84</b>				<b>463.941,92</b>
<b>0201</b>				<b>MINHO IN</b>												<b>236.908,08</b>	<b>236.908,08</b>		<b>227.033,84</b>				<b>463.941,92</b>
0201	01	2009	A 2	ALUGUER INSTALAÇÕES	0102/020204	OUTRA		30.0	70.0	CIM	2010/01/01	2011/12/31	0			11.062,24	11.062,24		11.062,24				22.124,48
0201	02	2010	A 4	ALUGUER OUTROS BENS	0102/020208	OUTRA		30.0	70.0	CIM	2010/01/01	2011/12/31	0			1.174,22	1.174,22						1.174,22
0201	03	2010	A 5	DESLOCAÇÕES E ESTADAS	0102/020213	OUTRA		30.0	70.0	CIM	2010/01/01	2011/12/31	0			4.800,00	4.800,00		4.800,00				9.600,00
0201	04	2010	A 6	REPRESENTAÇÃO	0102/020211	OUTRA		30.0	70.0	CIM	2010/01/01	2011/12/31	0			3.900,00	3.900,00		3.900,00				7.800,00
0201	05	2010	A 7	ESTUDOS PARECERES E CONSULTADORIA	0102/020214	OUTRA		30.0	70.0	CIM	2010/01/01	2011/12/31	0			185.000,00	185.000,00		185.000,00				370.000,00
0201	06	2010	A 8	TRABALHOS ESPECIALIZADOS	0102/020220	OUTRA		30.0	70.0	CIM	2010/01/01	2011/12/31	0			13.050,00	13.050,00		13.050,00				26.100,00
0201	07	2010	I 2	INFORMÁTICA/SOFTWARE/EQUIP AMENTO ADMINISTRATIVO		OUTRA		30.0	70.0	CIM	2010/01/01	2011/12/31	0			8.700,02							8.700,02
0201	07	2010	I 2		0102/070107																		
0201	07	2010	I 2		0102/070108																		
0201	07	2010	I 2		0102/070109																		
0201	08	2010	I 3	LOCAÇÃO MATERIAL TRANSPORTE	0102/070205	OUTRA		30.0	70.0	CIM	2010/01/01	2011/12/31	0			9.221,60	9.221,60		9.221,60				18.443,20
<b>03</b>				<b>FORMAÇÃO PROFISSIONAL EDUCAÇÃO</b>												<b>250.000,00</b>	<b>250.000,00</b>		<b>271.000,00</b>				<b>521.000,00</b>
<b>0301</b>				<b>FORMAÇÃO PROFISSIONAL</b>												<b>250.000,00</b>	<b>250.000,00</b>		<b>271.000,00</b>				<b>521.000,00</b>
0301	01	2010	A 9	MATERIAL DE ESCRITÓRIO	0102/020108	OUTRA		100.0		CIM	2010/01/01	2011/12/31	0			15.000,00	15.000,00		15.000,00				30.000,00
0301	02	2010	A 10	LOCAÇÃO MATERIAL INFORMÁTICA	0102/020205	OUTRA		100.0		CIM	2010/01/01	2011/12/31	0			5.000,00	5.000,00		5.000,00				10.000,00
0301	03	2010	A 11	LOCAÇÃO DE OUTROS BENS	0102/020208	OUTRA		100.0		CIM	2010/01/01	2011/12/31	0			5.000,00	5.000,00		5.000,00				10.000,00
0301	04	2010	A 13	OUTROS TRABALHOS ESPECIALIZADOS	0102/020220	OUTRA		100.0		CIM	2010/01/01	2011/12/31	0			14.000,00	14.000,00		35.000,00				49.000,00
0301	05	2010	A 14	SERVIÇOS DE FORMAÇÃO	0102/02022502	OUTRA		100.0		CIM	2010/01/01	2011/12/31	0			200.000,00	200.000,00		200.000,00				400.000,00
0301	06	2010	A 12	ALUGUER DE INSTALAÇÕES	0102/020204	OUTRA		100.0		CIM	2010/01/01	2011/12/31	0			11.000,00	11.000,00		11.000,00				22.000,00
<b>04</b>				<b>VALORIZAÇÃO E PROMOÇÃO AMBIENTAL</b>												<b>394.165,63</b>	<b>394.165,63</b>		<b>344.846,66</b>	<b>12.833,00</b>			<b>751.845,29</b>
<b>0401</b>				<b>ECOMINHO</b>												<b>88.103,81</b>	<b>88.103,81</b>		<b>112.590,40</b>				<b>200.694,21</b>
0401	01	2009	A 8	ESTUDOS E CONSULTADORIA	0102/020214	OUTRA		25.0	75.0	CIM	2009/01/01	2011/06/30	0			7.601,90	7.601,90		8.351,90				15.953,80
0401	02	2010	A 15	PUBLICIDADE	0102/020217	OUTRA		25.0	75.0	CIM	2010/01/01	2011/06/30	0			31.916,00	31.916,00		20.462,00				52.378,00
0401	03	2010	A 16	TRABALHOS ESPECIALIZADOS	0102/020220	OUTRA		25.0	75.0	CIM	2010/01/01	2011/06/30	0			20.696,90	20.696,90		83.776,50				104.473,40
0401	04	2010	A 17	OUTROS BENS	0102/020121	OUTRA		25.0	75.0	CIM	2010/01/01	2011/06/30	0			1.720,00	1.720,00						1.720,00
0401	05	2010	I 8	EQUIPAMENTO BÁSICO	0102/07011002	OUTRA		25.0	75.0	CIM	2010/01/01	2011/06/30	0			26.169,01	26.169,01						26.169,01
				A TRANSPORTAR ...												660.914,77	660.914,77		636.866,24				1297781,01



FUNCIONAL OBJ./PRG.	CÓDIGO/ANO/TIPO/NUM. DO PROJ. ACÇÃO				DESCRIÇÃO	CÓDIGO DA CLASSIFIC. ECONÓMICA	FORMA DE REALIZAÇÃO	FONTE DE FINANCIAMENTO			RESPON- SÁVEL	DATAS		REALIZADO		DESPESAS DE INVESTIMENTO (PREVISÃO)						TOTAL PREVISTO	
								AC	AA	FC		EX	PAGAM. ATÉ 1-OUT-2009	PAGAM. PREV DE OUT-DEZ	ANO EM CURSO (FINANCIAMENTO)			ANOS SEGUINTE					
															TOTAL	DEFINIDO	NAO DEFIN	2011	2012	2013	OUTROS		
A TRANSPORTAR ...															660.914,77	660.914,77		636.866,24				1297781,01	
<b>0402</b>	01	2010	A	18	<b>PROSEGUINDO</b> ESTUDO EXPANSÃO GRANDE ROTA	0102/020220	OUTRA		25.0	75.0	CIM	2010/01/01	2011/12/31	0		<b>180.247,82</b> 125.000,00	<b>180.247,82</b> 125.000,00		<b>175.056,26</b> 125.000,00			<b>355.304,08</b> 250.000,00	
0402	02	2010	A	19	MATERIALIZAÇÃO GRANDE ROTA	0102/020220	OUTRA		25.0	100.0	CIM	2010/01/01	2011/12/31	0		30.195,14	30.195,14					30.195,14	
0402	03	2010	I	9	MATERIALIZAÇÃO GRANDE ROTA (INV)	0102/07030313	OUTRA		25.0	75.0	CIM	2010/01/01	2011/12/31	0		25.052,68	25.052,68		50.056,26			75.108,94	
<b>0403</b>	01	2010	A	20	<b>PSP</b> TRABALHOS ESPECIALIZADOS	0102/020220	OUTRA		25.0	75.0	CIM	2010/01/01	2010/12/31	0		<b>1.000,00</b> 1.000,00	<b>1.000,00</b> 1.000,00					<b>1.000,00</b>	
<b>0404</b>	01	2010	A	21	<b>ILUMINA ALTO MINHO</b> GEOREFERÊNCIAÇÃO E MONITORIZAÇÃO REGULADORES DE FLUXO LUMINOSO	0102/020220	OUTRA		30.0	70.0	CIM	2010/01/01	2010/12/31	0		<b>34.091,00</b> 32.000,00	<b>34.091,00</b> 32.000,00					<b>34.091,00</b> 32.000,00	
0404	02	2010	A	22	PROMOÇÃO E DIFUSÃO	0102/020220	OUTRA		30.0	70.0	CIM	2010/01/01	2010/12/31	0		2.091,00	2.091,00					2.091,00	
<b>0405</b>	01	2010	A	23	<b>NEA 2</b> TRABALHOS ESPECIALIZADOS	0102/020220	OUTRA		40.0	60.0	CIM	2010/01/01	2012/12/31	0		<b>90.723,00</b> 80.923,00	<b>90.723,00</b> 80.923,00		<b>57.200,00</b> 50.000,00	<b>12.833,00</b> 11.833,00			<b>160.756,00</b> 142.756,00
0405	02	2010	A	24	REUNIÕES PARCERIA	0102/020211	OUTRA		40.0	60.0	CIM	2010/01/02	2234/07/18	0		9.800,00			7.200,00	1.000,00			18.000,00
0405	02	2010	A	24		0102/020213													8.800,00				
<b>05</b>					<b>EDUCAÇÃO</b>																		
<b>0501</b>					<b>MODERNIZAÇÃO TECNOLÓGICA DO ENSINO MINHO LIMA</b>																		
0501	01	2009	I	13	EQUIPAMENTO BÁSICO QUADROS INTERACTIVOS	0102/07011002	OUTRA		0.8	0.3	CIM	2009/06/01	2009/12/31	3		739.126,16	739.126,16						739.126,16
<b>06</b>					<b>COOPERAÇÃO TRANFRONTEIRIZA</b>																		
<b>0601</b>					<b>ECOREDESANEOSOL</b>																		
0601	01	2010	A	25	BOAS PRÁTICAS GESTÃO RECURSOS HIDRICOS	0102/020220	OUTRA		25.0	75.0	CIM	2010/01/01	2010/12/31	0		40.281,16	40.281,16		<b>10.447,00</b>				<b>70.679,16</b> 40.281,16
0601	02	2010	I	10	EQUIPAMENTOS	0102/070107	OUTRA		25.0	75.0	CIM	2010/01/01	2011/12/31	0		781,16	781,16						781,16
<b>0602</b>	01	2010	A	26	<b>CTC</b> SESSÕES TEMÁTICAS / ESTUDOS	0102/020220	OUTRA		25.0	75.0	CIM	2010/01/01	2011/12/31	0		<b>19.951,00</b> 15.951,00	<b>19.951,00</b> 15.951,00		<b>10.447,00</b> 10.447,00				<b>30.398,00</b> 26.398,00
0602	02	2010	I	11	EQUIPAMENTO DIVERSO	0102/070107	OUTRA		25.0	75.0	CIM	2010/01/01	2011/12/31	0		4.000,00							4.000,00
0602	02	2010	I	11		0102/070109													2.000,00				
0602	02	2010	I	11		0102/070109													2.000,00				
<b>07</b>					<b>INFORMATIZAÇÃO MUNICIPAL</b>																		
<b>0701</b>					<b>E-COMPRAS E-ARQUIVOS</b>																		
0701	01	2010	A	27	DISPONIBILIZAÇÃO DA PLATAFORMA ELECTRONICA	0102/020220	OUTRA		40.0	60.0	CIM	2010/01/01	2010/12/31	3		71.734,80	71.734,80						<b>148.553,20</b> 71.734,80
0701	02	2010	A	28	PROMOÇÃO	0102/020220	OUTRA		40.0	60.0	CIM	2010/01/01	2010/12/31	0		53.554,80	53.554,80						6.000,00
0701	03	2010	I	12	EQUIPAMENTO INFORMÁTICA	0102/070107	OUTRA		40.0	60.0	CIM	2010/01/01	2012/12/31	0		6.000,00	6.000,00						12.180,00
0701	03	2010	I	12		0102/070107																	10.000,00
0701	03	2010	I	12		0102/070108																	2.180,00
<b>0702</b>	01	2010	A	29	<b>INFOGEO</b> INTEGRAÇÃO SIG	0102/020214	OUTRA		40.0	60.0	CIM	2010/01/01	2010/12/31	0		<b>76.818,40</b> 12.816,00	<b>76.818,40</b> 12.816,00						<b>76.818,40</b> 12.816,00
0702	02	2010	A	30	PROMOÇÃO	0102/020220	OUTRA		40.0	60.0	CIM	2010/01/01	2010/12/31	0		22.840,00	22.840,00						22.840,00
0702	03	2010	I	13	SOFTWARE	0102/070107	OUTRA		40.0	60.0	CIM	2010/01/01	2010/12/31	0		41.162,40							41.162,40
0702	03	2010	I	13		0102/070108																	4.116,00
0702	03	2010	I	13		0102/070108																	37.046,40
<b>08</b>					<b>ECONOMIA DO MAR</b>																		
<b>0801</b>					<b>GAC LITORAL NORTE (PROMAR)</b>																		
0801	01	2010	A	31	ASSESSORIAS ESPECIALIZADAS	0102/020214	OUTRA		10.0	90.0	CIM	2010/01/01	2014/12/31	0		<b>75.700,00</b> 74.700,00	<b>75.700,00</b> 74.700,00		<b>34.700,00</b> 34.700,00	<b>36.000,00</b> 36.000,00	<b>20.500,00</b> 20.500,00		<b>166.900,00</b> 165.900,00
0801	02	2010	A	32	SEMINÁRIOS	0102/020216	OUTRA		10.0	90.0	CIM	2010/01/01	2014/12/31	0		45.000,00	45.000,00		10.000,00	23.000,00	7.500,00		85.500,00
0801	02	2010	A	32		0102/020216													1.500,00				3.000,00
A TRANSPORTAR ...															1.961.388,11	1.961.388,11		891.069,50	35.833,00	7.500,00		2.693.790,61	

FUNCIONAL OBJ./PRG.	CÓDIGO/ANO/TIPO/NUM. DO PROJ. ACÇÃO			DESCRIÇÃO	CÓDIGO DA CLASSIFIC. ECONÓMICA	FORMA DE REALIZAÇÃO	FONTE DE FINANCIAMENTO			RESPON- SÁVEL	DATAS		EX	REALIZADO		DESPESAS DE INVESTIMENTO (PREVISÃO)						TOTAL PREVISTO	
							AC	AA	FC		INICIO	FIM		PAGAM. ATÉ 1-OUT-2009	PAGAM. PREV DE OUT-DEZ	ANO EM CURSO (FINANCIAMENTO)			ANOS SEGUINTE				
																TOTAL	DEFINIDO	NAO DEFIN	2011	2012	2013		OUTROS
A TRANSPORTAR ...														1.961.388,11	1.961.388,11			35.833,00	7.500,00		2895790,61		
0801	03	2010	A 33	PROMOÇÃO E TRABALHOS ESPECIALIZADOS	0102/020220	OUTRA		10.0	90.0	CIM	2010/01/01	2014/12/31	0			14.500,00	14.500,00		14.500,00	4.500,00	4.500,00		38.000,00
0801	04	2010	A 34	REDES DE COOPERAÇÃO	0102/020213	OUTRA		10.0	90.0	CIM	2010/01/01	2014/12/31	0			1.500,00	1.500,00		1.300,00	1.300,00	1.300,00		5.400,00
0801	05	2010	A 35	REPRESENTAÇÃO DOS SERVIÇOS	0102/020211	OUTRA		10.0	90.0	CIM	2010/01/01	2014/12/31	0			2.400,00	2.400,00		2.600,00	2.400,00	2.400,00		9.800,00
0801	06	2010	A 36	LOCAÇÃO MATERIAL DE TRANSPORTE	0102/020206	OUTRA		10.0	90.0	CIM	2010/01/01	2014/12/31	0			4.800,00	4.800,00		4.800,00	4.800,00	4.800,00		19.200,00
0801	07	2010	I 14	EQUIPAMENTO DOS SERVIÇOS	0102/070107	OUTRA		10.0	90.0	CIM	2010/01/01	2014/12/31	0			5.000,00							5.000,00
0801	07	2010	I 14		0102/070108												2.000,00						
0801	07	2010	I 14		0102/070109												1.000,00						
0801	07	2010	I 14														2.000,00						
0802	01	2010	A 37	CENTRO DE MAR	0102/020220	OUTRA		25.0	75.0	CIM	2010/01/01	2010/12/31	0			1.000,00	1.000,00						1.000,00
0901	01	2010	A 38	CENTRO DE MAR	0102/020220	OUTRA		25.0	75.0	CIM	2010/01/01	2010/12/31	0			1.000,00	1.000,00						1.000,00
0901	01	2010	A 38	PTD	0102/020220	OUTRA		25.0	75.0	CIM	2010/01/01	2010/12/31	0			53.140,00	53.140,00						53.140,00
0901	01	2010	A 38	PTD MINHO LIMA (ASSISTÊNCIA TÉCNICA)	0102/020220	OUTRA		25.0	75.0	CIM	2010/01/01	2010/12/31	0			53.140,00	53.140,00						53.140,00
0901	01	2010	A 38	ASSESSORIA ESPECIALIZADAS / ASSISTÊNCIA TÉCNICA	0102/020214	OUTRA		15.0	85.0	CIM	2010/01/01	2010/12/31	0			36.240,00							36.240,00
0901	01	2010	A 38		0102/020220	OUTRA											20.000,00						
0901	02	2010	A 39	LOCAÇÃO MATERIAL TRANSPORTE	0102/020206	OUTRA		15.0	85.0	CIM	2010/01/01	2010/12/31	0			10.000,00	10.000,00						10.000,00
0901	03	2010	I 15	AQUISIÇÃO DE EQUIPAMENTOS	0102/070107	OUTRA		15.0	85.0	CIM	2010/01/01	2010/12/31	0			6.900,00							6.900,00
0901	03	2010	I 15		0102/070108												3.500,00						
0901	03	2010	I 15		0102/070109												500,00						
0901	03	2010	I 15														2.900,00						
19				EQUIPAMENTO GERAL DOS SERVIÇOS													60.000,00	60.000,00					60.000,00
1901				EQUIPAMENTO GERAL DOS SERVIÇOS													60.000,00	60.000,00					60.000,00
1901	01	2010	I 16	MATERIAL DE TRANSPORTE	0102/07010602	OUTRA		100.0		CIM	2010/01/01	2012/01/01	0			500,00	500,00						500,00
1901	02	2010	I 17	EQUIPAMENTO INFORMATICO E ADMINISTRATIVO	0102/070107	OUTRA		100.0		CIM	2010/01/01	2010/12/31	0			25.000,00							25.000,00
1901	02	2010	I 17		0102/070108												2.000,00						
1901	02	2010	I 17		0102/070109												15.000,00						
1901	02	2010	I 17		0102/070109												4.200,00						
1901	02	2010	I 17		0102/07011002												3.800,00						
1901	03	2010	I 18	FERRAMENTAS E UTENSILIOS	0102/070111	OUTRA		100.0		CIM	2010/01/01	2010/12/31	0			500,00	500,00						500,00
1901	04	2010	I 19	ARTIGOS E OBJECTOS DE VALOR	0102/070112	OUTRA		100.0		CIM	2010/01/01	2010/12/31	0			2.000,00	2.000,00						2.000,00
1901	05	2010	I 20	ADAPTAÇÃO DE EDIFÍCIOS (SEDE E DELEGAÇÕES)	0102/07010301	OUTRA		100.0		CIM	2010/01/01	2010/12/31	0			4.800,00	4.800,00						4.800,00
1901	06	2010	I 21	LOCAÇÃO FINANCEIRA	0102/070205	OUTRA		100.0		CIM	2010/01/01	2010/12/31	0			22.200,00	22.200,00						22.200,00
1901	07	2010	I 22	OUTROS INVESTIMENTOS	0102/070115	OUTRA		100.0		CIM	2010/01/01	2010/12/31	0			5.000,00	5.000,00						5.000,00
TOTAL GERAL ....														2.103.728,11	2.103.728,11			914.269,50	48.833,00	20.500,00		3087330,61	

## FASES DE EXECUÇÃO

- 0 - NAO INICIADA
- 1 - COM PROJECTO TÉCNICO
- 2 - ADJUDICADA
- 3 - EXECUÇÃO FÍSICA ATÉ 50%
- 4 - EXECUÇÃO FÍSICA SUPERIOR A 50%
- 9 - CONCLUÍDA

Orgão Executivo

Em \_\_\_ de \_\_\_\_\_ de \_\_\_\_

\_\_\_\_\_

Orgão Deliberativo

Em \_\_\_ de \_\_\_\_\_ de \_\_\_\_

\_\_\_\_\_

OBJECTIVO	DESCRIÇÃO	REALIZADO		DESPESAS (PREVISÃO)						TOTAL PREVISTO		
		PAGAM. ATÉ 1-OUT-2009	PAGAM. PREV DE OUT-DEZ	ANO EM CURSO (FINANCIAMENTO)			ANOS SEGUINTE					
				TOTAL	DEFINIDO	NÃO DEFIN	2011	2012	2013		OUTROS	
<b>01</b>	<b>AMBIENTE E ORDENAMENTO DO TERRITÓRIO</b>			<b>18.302,88</b>	<b>18.302,88</b>							<b>18.302,88</b>
0101	PROTEC GEORISK			18.302,88	18.302,88							18.302,88
<b>02</b>	<b>DESENVOLVIMENTO ECONÓMICO E PROMOÇÃO</b>			<b>17.921,62</b>	<b>17.921,62</b>			<b>9.221,60</b>				<b>27.143,22</b>
0201	MINHO IN			17.921,62	17.921,62			9.221,60				27.143,22
<b>04</b>	<b>VALORIZAÇÃO E PROMOÇÃO AMBIENTAL</b>			<b>51.221,69</b>	<b>51.221,69</b>			<b>50.056,26</b>				<b>101.277,95</b>
0401	ECOMINHO			26.169,01	26.169,01							26.169,01
0402	PROSEGUINDO			25.052,68	25.052,68			50.056,26				75.108,94
<b>05</b>	<b>EDUCAÇÃO</b>			<b>739.126,16</b>	<b>739.126,16</b>							<b>739.126,16</b>
0501	MODERNIZAÇÃO TECNOLÓGICA DO ENSINO MINHO LIMA			739.126,16	739.126,16							739.126,16
<b>06</b>	<b>COOPERAÇÃO TRANFRONTEIRIÇA</b>			<b>4.781,16</b>	<b>4.781,16</b>							<b>4.781,16</b>
0601	ECOREDESANEOSOL			781,16	781,16							781,16
0602	CTC			4.000,00	4.000,00							4.000,00
<b>07</b>	<b>INFORMATIZAÇÃO MUNICIPAL</b>			<b>53.342,40</b>	<b>53.342,40</b>							<b>53.342,40</b>
0701	E-COMPRAS E-ARQUIVOS			12.180,00	12.180,00							12.180,00
0702	INFOGEO			41.162,40	41.162,40							41.162,40
<b>08</b>	<b>ECONOMIA DO MAR</b>			<b>5.000,00</b>	<b>5.000,00</b>							<b>5.000,00</b>
0801	GAC LITORAL NORTE (PROMAR)			5.000,00	5.000,00							5.000,00
<b>09</b>	<b>PTD</b>			<b>6.900,00</b>	<b>6.900,00</b>							<b>6.900,00</b>
0901	PTD MINHO LIMA (ASSISTÊNCIA TÉCNICA)			6.900,00	6.900,00							6.900,00
<b>19</b>	<b>EQUIPAMENTO GERAL DOS SERVIÇOS</b>			<b>60.000,00</b>	<b>60.000,00</b>							<b>60.000,00</b>
1901	EQUIPAMENTO GERAL DOS SERVIÇOS			60.000,00	60.000,00							60.000,00
TOTAL GERAL .....				956.595,91	956.595,91			59.277,86				1.015.873,77

FUNCIONAL OBJ./PRG.	CÓDIGO/ANO/NUMERO DO PROJ. ACÇÃO	DESCRIÇÃO	CÓDIGO DA CLASSIFIC. ECONÓMICA	FORMA DE REALIZAÇÃO	FONTE DE FINANCIAMENTO			RESPO- SÁVEL	DATAS		EX	REALIZADO		DESPESAS DE INVESTIMENTO (PREVISÃO)						TOTAL PREVISTO	
					AC	AA	FC		INICIO	FIM		PAGAM. ATÉ 1-OUT-2009	PAGAM. PREV DE OUT-DEZ	ANO EM CURSO (FINANCIAMENTO)			ANOS SEGUINTE				
														TOTAL	DEFINIDO	NAO DEFIN	2011	2012	2013		OUTROS
<b>01</b>		<b>AMBIENTE E ORDENAMENTO DO TERRITÓRIO</b>																	<b>18.302,88</b>		
<b>0101</b>		<b>PROTEC GEORISK</b>																	<b>18.302,88</b>		
0101	05	2010 1	EQUIPAMENTO INFORMÁTICO BÁSICO E SOFTWARE	0102/070107	OUTRA		30.0	70.0	CIM	2010/03/01	2011/12/31	0							18.302,88		
0101	05	2010 1		0102/070108										17.302,88					500,00		
0101	05	2010 1		0102/07011002										500,00					500,00		
<b>02</b>		<b>DESENVOLVIMENTO ECONÓMICO E PROMOÇÃO</b>																	<b>17.921,62</b>		
<b>0201</b>		<b>MINHO IN</b>																	<b>17.921,62</b>		
0201	07	2010 2	INFORMÁTICA/SOFTWARE/EQUIPAMENTO ADMINISTRATIVO	0102/070107	OUTRA		30.0	70.0	CIM	2010/01/01	2011/12/31	0							8.700,02		
0201	07	2010 2		0102/070108										7.025,02					675,00		
0201	07	2010 2		0102/070109										1.000,00					1.000,00		
0201	08	2010 3	LOCAÇÃO MATERIAL TRANSPORTE	0102/070205	OUTRA		30.0	70.0	CIM	2010/01/01	2011/12/31	0	9.221,60	9.221,60		9.221,60			9.221,60		
<b>04</b>		<b>VALORIZAÇÃO E PROMOÇÃO AMBIENTAL</b>																	<b>51.221,69</b>		
<b>0401</b>		<b>ECOMINHO</b>																	<b>26.169,01</b>		
0401	05	2010 8	EQUIPAMENTO BÁSICO	0102/07011002	OUTRA		25.0	75.0	CIM	2010/01/01	2011/06/30	0	26.169,01	26.169,01					26.169,01		
<b>0402</b>		<b>PROSEGUINDO</b>																	<b>25.052,68</b>		
0402	03	2010 9	MATERIALIZAÇÃO GRANDE ROTA (INV)	0102/07030313	OUTRA		25.0	75.0	CIM	2010/01/01	2011/12/31	0	25.052,68	25.052,68		50.056,26			25.052,68		
<b>05</b>		<b>EDUCAÇÃO</b>																	<b>739.126,16</b>		
<b>0501</b>		<b>MODERNIZAÇÃO TECNOLÓGICA DO ENSINO MINHO LIMA</b>																	<b>739.126,16</b>		
0501	01	2009 13	EQUIPAMENTO BÁSICO QUADROS INTERACTIVOS	0102/07011002	OUTRA		0.8	0.3	CIM	2009/06/01	2009/12/31	3	739.126,16	739.126,16					739.126,16		
<b>06</b>		<b>COOPERAÇÃO TRANFRONTEIRIÇA</b>																	<b>4.781,16</b>		
<b>0601</b>		<b>ECOREDESANEOSOL</b>																	<b>4.781,16</b>		
0601	02	2010 10	EQUIPAMENTOS	0102/070107	OUTRA		25.0	75.0	CIM	2010/01/01	2011/12/31	0	781,16	781,16					781,16		
<b>0602</b>		<b>CTC</b>																	<b>4.000,00</b>		
0602	02	2010 11	EQUIPAMENTO DIVERSO	0102/070107	OUTRA		25.0	75.0	CIM	2010/01/01	2011/12/31	0	4.000,00	4.000,00					4.000,00		
0602	02	2010 11		0102/070109										2.000,00					2.000,00		
<b>07</b>		<b>INFORMATIZAÇÃO MUNICIPAL</b>																	<b>53.342,40</b>		
<b>0701</b>		<b>E-COMPRAS E-ARQUIVOS</b>																	<b>12.180,00</b>		
0701	03	2010 12	EQUIPAMENTO INFORMÁTICA	0102/070107	OUTRA		40.0	60.0	CIM	2010/01/01	2012/12/31	0	12.180,00	12.180,00					12.180,00		
0701	03	2010 12		0102/070108										10.000,00					2.180,00		
<b>0702</b>		<b>INFOGEO</b>																	<b>41.162,40</b>		
0702	03	2010 13	SOFTWARE	0102/070107	OUTRA		40.0	60.0	CIM	2010/01/01	2010/12/31	0	41.162,40	41.162,40					41.162,40		
0702	03	2010 13		0102/070108										4.116,00					37.046,40		
<b>08</b>		<b>ECONOMIA DO MAR</b>																	<b>5.000,00</b>		
<b>0801</b>		<b>GAC LITORAL NORTE (PROMAR)</b>																	<b>5.000,00</b>		
0801	07	2010 14	EQUIPAMENTO DOS SERVIÇOS	0102/070107	OUTRA		10.0	90.0	CIM	2010/01/01	2014/12/31	0	5.000,00	5.000,00					5.000,00		
0801	07	2010 14		0102/070108										2.000,00					1.000,00		
0801	07	2010 14		0102/070109										2.000,00					2.000,00		
<b>09</b>		<b>PTD</b>																	<b>6.900,00</b>		
<b>0901</b>		<b>PTD MINHO LIMA (ASSISTÊNCIA TÉCNICA)</b>																	<b>6.900,00</b>		
0901	03	2010 15	AQUISIÇÃO DE EQUIPAMENTOS		OUTRA		15.0	85.0	CIM	2010/01/01	2010/12/31	0	6.900,00	6.900,00					6.900,00		
A TRANSPORTAR ...																			896.595,91		
																			889.695,91		
																			59.277,86		
																			955.873,77		

FUNCIONAL OBJ./PRG.	CÓDIGO/ANO/NUMERO DO PROJ. ACÇÃO			DESCRIÇÃO	CÓDIGO DA CLASSIFIC. ECONÓMICA	FORMA DE REALIZAÇÃO	FONTE DE FINANCIAMENTO			RESPON- SÁVEL	DATAS		REALIZADO		DESPESAS DE INVESTIMENTO (PREVISÃO)						TOTAL PREVISTO		
							AC	AA	FC		EX	INICIO	FIM	PAGAM. ATÉ 1-OUT-2009	PAGAM. PREV DE OUT-DEZ	ANO EM CURSO (FINANCIAMENTO)			ANOS SEGUINTE				
																TOTAL	DEFINIDO	NAO DEFIN	2011	2012		2013	OUTROS
A TRANSPORTAR ...															896.595,91	889.695,91		59.277,86					955.873,77
0901	03	2010	15	<b>EQUIPAMENTO GERAL DOS SERVIÇOS</b>	0102/070107										3.500,00								
0901	03	2010	15		0102/070108										500,00								
0901	03	2010	15		0102/070109										2.900,00								
<b>19</b>				<b>EQUIPAMENTO GERAL DOS SERVIÇOS</b>										<b>60.000,00</b>	<b>60.000,00</b>					<b>60.000,00</b>			
1901	01	2010	16	MATERIAL DE TRANSPORTE	0102/07010602	OUTRA		100.0	CIM	2010/01/01	2012/01/01	0		500,00	500,00					500,00			
1901	02	2010	17	EQUIPAMENTO INFORMATICO E ADMINISTRATIVO		OUTRA		100.0	CIM	2010/01/01	2010/12/31	0		25.000,00						25.000,00			
1901	02	2010	17		0102/070107										2.000,00								
1901	02	2010	17		0102/070108										15.000,00								
1901	02	2010	17		0102/070109										4.200,00								
1901	02	2010	17		0102/07011002										3.800,00								
1901	03	2010	18	FERRAMENTAS E UTENSILIOS	0102/070111	OUTRA		100.0	CIM	2010/01/01	2010/12/31	0		500,00	500,00					500,00			
1901	04	2010	19	ARTIGOS E OBJECTOS DE VALOR	0102/070112	OUTRA		100.0	CIM	2010/01/01	2010/12/31	0		2.000,00	2.000,00					2.000,00			
1901	05	2010	20	ADAPTAÇÃO DE EDIFÍCIOS (SEDE E DELEGAÇÕES)	0102/07010301	OUTRA		100.0	CIM	2010/01/01	2010/12/31	0		4.800,00	4.800,00					4.800,00			
1901	06	2010	21	LOCAÇÃO FINANCEIRA	0102/070205	OUTRA		100.0	CIM	2010/01/01	2010/12/31	0		22.200,00	22.200,00					22.200,00			
1901	07	2010	22	OUTROS INVESTIMENTOS	0102/070115	OUTRA		100.0	CIM	2010/01/01	2010/12/31	0		5.000,00	5.000,00					5.000,00			
TOTAL GERAL .....															956.595,91	956.595,91		59.277,86				1.015.873,77	

## FASES DE EXECUÇÃO

- 0 - NAO INICIADA
- 1 - COM PROJECTO TÉCNICO
- 2 - ADJUDICADA
- 3 - EXECUÇÃO FÍSICA ATÉ 50%
- 4 - EXECUÇÃO FÍSICA SUPERIOR A 50%
- 9 - CONCLUÍDA

Orgão Executivo

Em \_\_\_ de \_\_\_\_\_ de \_\_\_\_

\_\_\_\_\_

Orgão Deliberativo

Em \_\_\_ de \_\_\_\_\_ de \_\_\_\_

\_\_\_\_\_

OBJECTIVO	DESCRIÇÃO	REALIZADO		DESPEAS (PREVISÃO)						TOTAL PREVISTO		
		PAGAM. ATÉ 1-OUT-2009	PAGAM. PREV DE OUT-DEZ	ANO EM CURSO (FINANCIAMENTO)			ANOS SEGUINTE					
				TOTAL	DEFINIDO	NÃO DEFIN	2011	2012	2013		OUTROS	
<b>01</b>	<b>AMBIENTE E ORDENAMENTO DO TERRITÓRIO</b>			<b>67.600,00</b>	<b>67.600,00</b>		<b>26.242,00</b>					<b>93.842,00</b>
0101	PROTEC GEORISK			67.600,00	67.600,00		26.242,00					93.842,00
<b>02</b>	<b>DESENVOLVIMENTO ECONÓMICO E PROMOÇÃO</b>			<b>218.986,46</b>	<b>218.986,46</b>		<b>217.812,24</b>					<b>436.798,70</b>
0201	MINHO IN			218.986,46	218.986,46		217.812,24					436.798,70
<b>03</b>	<b>FORMAÇÃO PROFISSIONAL EDUCAÇÃO</b>			<b>250.000,00</b>	<b>250.000,00</b>		<b>271.000,00</b>					<b>521.000,00</b>
0301	FORMAÇÃO PROFISSIONAL			250.000,00	250.000,00		271.000,00					521.000,00
<b>04</b>	<b>VALORIZAÇÃO E PROMOÇÃO AMBIENTAL</b>			<b>342.943,94</b>	<b>342.943,94</b>		<b>294.790,40</b>	<b>12.833,00</b>				<b>650.567,34</b>
0401	ECOMINHO			61.934,80	61.934,80		112.590,40					174.525,20
0402	PROSEGUINDO			155.195,14	155.195,14		125.000,00					280.195,14
0403	PSP			1.000,00	1.000,00							1.000,00
0404	ILUMINA ALTO MINHO			34.091,00	34.091,00							34.091,00
0405	NEA 2			90.723,00	90.723,00		57.200,00	12.833,00				160.756,00
<b>06</b>	<b>COOPERAÇÃO TRANFRONTEIRIÇA</b>			<b>55.451,00</b>	<b>55.451,00</b>		<b>10.447,00</b>					<b>65.898,00</b>
0601	ECOREDESANEOSOL			39.500,00	39.500,00							39.500,00
0602	CTC			15.951,00	15.951,00		10.447,00					26.398,00
<b>07</b>	<b>INFORMATIZAÇÃO MUNICIPAL</b>			<b>95.210,80</b>	<b>95.210,80</b>							<b>95.210,80</b>
0701	E-COMPRAS E-ARQUIVOS			59.554,80	59.554,80							59.554,80
0702	INFOGEO			35.656,00	35.656,00							35.656,00
<b>08</b>	<b>ECONOMIA DO MAR</b>			<b>70.700,00</b>	<b>70.700,00</b>		<b>34.700,00</b>	<b>36.000,00</b>	<b>20.500,00</b>			<b>161.900,00</b>
0801	GAC LITORAL NORTE (PROMAR)			69.700,00	69.700,00		34.700,00	36.000,00	20.500,00			160.900,00
0802	CENTRO DE MAR			1.000,00	1.000,00							1.000,00
<b>09</b>	<b>PTD</b>			<b>46.240,00</b>	<b>46.240,00</b>							<b>46.240,00</b>
0901	PTD MINHO LIMA (ASSISTÊNCIA TÉCNICA)			46.240,00	46.240,00							46.240,00
TOTAL GERAL .....				1.147.132,20	1.147.132,20		854.991,64	48.833,00	20.500,00			2.071.456,84

FUNCIONAL OBJ./PRG.	CÓDIGO/ANO/NUMERO DO PROJ. ACÇÃO	DESCRIÇÃO	CÓDIGO DA CLASSIFIC. ECONÓMICA	FORMA DE REALIZAÇÃO	FONTE DE FINANCIAMENTO			RESPON- SÁVEL	DATAS		EX	REALIZADO		DESPESAS DE INVESTIMENTO (PREVISÃO)						TOTAL PREVISTO			
					AC	AA	FC		INICIO	FIM		PAGAM. ATÉ 1-OUT-2009	PAGAM. PREV DE OUT-DEZ	ANO EM CURSO (FINANCIAMENTO)			ANOS SEGUINTE						
														TOTAL	DEFINIDO	NAO DEFIN	2011	2012	2013		OUTROS		
<b>01</b>		<b>AMBIENTE E ORDENAMENTO DO TERRITÓRIO</b>											<b>67.600,00</b>	<b>67.600,00</b>		<b>26.242,00</b>				<b>93.842,00</b>			
<b>0101</b>		<b>PROTEC GEORISK</b>											<b>67.600,00</b>	<b>67.600,00</b>		<b>26.242,00</b>				<b>93.842,00</b>			
0101	01	2009 1	0102/020214	OUTRA		30.0	70.0	CIM	2009/01/01	2011/12/30	0		2.500,00	2.500,00		1.500,00				4.000,00			
0101	02	2010 1	0102/020220	OUTRA		30.0	70.0	CIM	2010/02/28	2011/12/30	0		61.000,00	61.000,00		12.500,00				73.500,00			
0101	03	2010 2	0102/020220	OUTRA		30.0	70.0	CIM	2010/03/01	2011/12/31	0		4.100,00	4.100,00		5.242,00				9.342,00			
0101	04	2010 3	0102/020220	OUTRA		30.0	70.0	CIM	2010/03/01	2011/12/31	0					7.000,00				7.000,00			
<b>02</b>		<b>DESENVOLVIMENTO ECONÓMICO E PROMOÇÃO MINHO IN</b>											<b>218.986,46</b>	<b>218.986,46</b>		<b>217.812,24</b>				<b>436.798,70</b>			
<b>0201</b>		<b>ALUGUER INSTALAÇÕES</b>											<b>218.986,46</b>	<b>218.986,46</b>		<b>217.812,24</b>				<b>436.798,70</b>			
0201	01	2009 2	0102/020204	OUTRA		30.0	70.0	CIM	2010/01/01	2011/12/31	0		11.062,24	11.062,24		11.062,24				22.124,48			
0201	02	2010 4	0102/020208	OUTRA		30.0	70.0	CIM	2010/01/01	2011/12/31	0		1.174,22	1.174,22						1.174,22			
0201	03	2010 5	0102/020213	OUTRA		30.0	70.0	CIM	2010/01/01	2011/12/31	0		4.800,00	4.800,00		4.800,00				9.600,00			
0201	04	2010 6	0102/020211	OUTRA		30.0	70.0	CIM	2010/01/01	2011/12/31	0		3.900,00	3.900,00		3.900,00				7.800,00			
0201	05	2010 7	0102/020214	OUTRA		30.0	70.0	CIM	2010/01/01	2011/12/31	0		185.000,00	185.000,00		185.000,00				370.000,00			
0201	06	2010 8	0102/020220	OUTRA		30.0	70.0	CIM	2010/01/01	2011/12/31	0		13.050,00	13.050,00		13.050,00				26.100,00			
<b>03</b>		<b>FORMAÇÃO PROFISSIONAL EDUCAÇÃO</b>											<b>250.000,00</b>	<b>250.000,00</b>		<b>271.000,00</b>				<b>521.000,00</b>			
<b>0301</b>		<b>FORMAÇÃO PROFISSIONAL</b>											<b>250.000,00</b>	<b>250.000,00</b>		<b>271.000,00</b>				<b>521.000,00</b>			
0301	01	2010 9	0102/020108	OUTRA			100.0	CIM	2010/01/01	2011/12/31	0		15.000,00	15.000,00		15.000,00				30.000,00			
0301	02	2010 10	0102/020205	OUTRA			100.0	CIM	2010/01/01	2011/12/31	0		5.000,00	5.000,00		5.000,00				10.000,00			
0301	03	2010 11	0102/020208	OUTRA			100.0	CIM	2010/01/01	2011/12/31	0		5.000,00	5.000,00		5.000,00				10.000,00			
0301	04	2010 13	0102/020220	OUTRA			100.0	CIM	2010/01/01	2011/12/31	0		14.000,00	14.000,00		35.000,00				49.000,00			
0301	05	2010 14	0102/02022502	OUTRA			100.0	CIM	2010/01/01	2011/12/31	0		200.000,00	200.000,00		200.000,00				400.000,00			
0301	06	2010 12	0102/020204	OUTRA			100.0	CIM	2010/01/01	2011/12/31	0		11.000,00	11.000,00		11.000,00				22.000,00			
<b>04</b>		<b>VALORIZAÇÃO E PROMOÇÃO AMBIENTAL ECOMINHO</b>											<b>342.943,94</b>	<b>342.943,94</b>		<b>294.790,40</b>	<b>12.833,00</b>			<b>650.567,34</b>			
<b>0401</b>		<b>ESTUDOS E CONSULTADORIA</b>											<b>61.934,80</b>	<b>61.934,80</b>		<b>112.590,40</b>				<b>174.525,20</b>			
0401	01	2009 8	0102/020214	OUTRA		25.0	75.0	CIM	2009/01/01	2011/06/30	0		7.601,90	7.601,90		8.351,90				15.953,80			
0401	02	2010 15	0102/020217	OUTRA		25.0	75.0	CIM	2010/01/01	2011/06/30	0		31.916,00	31.916,00		20.462,00				52.378,00			
0401	03	2010 16	0102/020220	OUTRA		25.0	75.0	CIM	2010/01/01	2011/06/30	0		20.696,90	20.696,90		83.776,50				104.473,40			
0401	04	2010 17	0102/020121	OUTRA		25.0	75.0	CIM	2010/01/01	2011/06/30	0		1.720,00	1.720,00						1.720,00			
<b>0402</b>		<b>PROSEGUINDO</b>											<b>155.195,14</b>	<b>155.195,14</b>		<b>125.000,00</b>				<b>280.195,14</b>			
0402	01	2010 18	0102/020220	OUTRA		25.0	75.0	CIM	2010/01/01	2011/12/31	0		125.000,00	125.000,00		125.000,00				250.000,00			
0402	02	2010 19	0102/020220	OUTRA		25.0	100.0	CIM	2010/01/01	2011/12/31	0		30.195,14	30.195,14						30.195,14			
<b>0403</b>		<b>PSP</b>											<b>1.000,00</b>	<b>1.000,00</b>						<b>1.000,00</b>			
0403	01	2010 20	0102/020220	OUTRA		25.0	75.0	CIM	2010/01/01	2010/12/31	0		1.000,00	1.000,00						1.000,00			
<b>0404</b>		<b>ILUMINA ALTO MINHO</b>											<b>34.091,00</b>	<b>34.091,00</b>						<b>34.091,00</b>			
0404	01	2010 21	0102/020220	OUTRA		30.0	70.0	CIM	2010/01/01	2010/12/31	0		32.000,00	32.000,00						32.000,00			
0404	02	2010 22	0102/020220	OUTRA		30.0	70.0	CIM	2010/01/01	2010/12/31	0		2.091,00	2.091,00						2.091,00			
<b>0405</b>		<b>NEA 2</b>											<b>90.723,00</b>	<b>90.723,00</b>		<b>57.200,00</b>	<b>12.833,00</b>			<b>160.756,00</b>			
0405	01	2010 23	0102/020220	OUTRA		40.0	60.0	CIM	2010/01/01	2012/12/31	0		80.923,00	80.923,00		50.000,00				142.756,00			
0405	02	2010 24		OUTRA		40.0	60.0	CIM	2010/01/02	2234/07/18	0		9.800,00			7.200,00		1.000,00		18.000,00			
0405	02	2010 24	0102/020211																				
0405	02	2010 24	0102/020213																				
<b>06</b>		<b>COOPERAÇÃO TRANFRONTEIRIÇA</b>											<b>55.451,00</b>	<b>55.451,00</b>		<b>10.447,00</b>				<b>65.898,00</b>			
<b>0601</b>		<b>ECOREDESANEOSOL</b>											<b>39.500,00</b>	<b>39.500,00</b>						<b>39.500,00</b>			
A TRANSPORTAR ...																							
												879.530,40	879.530,40		809.844,64	12.833,00					1.702.208,04		



FUNCIONAL OBJ./PRG.	CÓDIGO/ANO/NUMERO DO PROJ. ACÇÃO			DESCRIÇÃO	CÓDIGO DA CLASSIFIC. ECONÓMICA	FORMA DE REALIZAÇÃO	FONTE DE FINANCIAMENTO			RESPON- SÁVEL	DATAS		REALIZADO		DESPESAS DE INVESTIMENTO (PREVISÃO)						TOTAL PREVISTO			
							AC	AA	FC		EX	INICIO	FIM	PAGAM. ATÉ 1-OUT-2009	PAGAM. PREV DE OUT-DEZ	ANO EM CURSO (FINANCIAMENTO)			ANOS SEGUINTE					
																TOTAL	DEFINIDO	NAO DEFIN	2011	2012		2013	OUTROS	
A TRANSPORTAR ...													879.530,40	879.530,40		809.844,64	12.833,00				1.702.208,04			
0601	01	2010	25	BOAS PRÁTICAS GESTÃO RECURSOS HIDRICOS	0102/020220	OUTRA		25.0	75.0	CIM	2010/01/01	2010/12/31	0			39.500,00	39.500,00						39.500,00	
<b>0602</b>				<b>CTC</b>												<b>15.951,00</b>	<b>15.951,00</b>		<b>10.447,00</b>				<b>26.398,00</b>	
0602	01	2010	26	SESSÕES TEMÁTICAS / ESTUDOS	0102/020220	OUTRA		25.0	75.0	CIM	2010/01/01	2011/12/31	0			15.951,00	15.951,00		10.447,00				26.398,00	
<b>07</b>				<b>INFORMATIZAÇÃO MUNICIPAL</b>												<b>95.210,80</b>	<b>95.210,80</b>						<b>95.210,80</b>	
<b>0701</b>				<b>E-COMPRAS E-ARQUIVOS</b>												<b>59.554,80</b>	<b>59.554,80</b>						<b>59.554,80</b>	
0701	01	2010	27	DISPONIBILIZAÇÃO DA PLATAFORMA ELECTRONICA	0102/020220	OUTRA		40.0	60.0	CIM	2010/01/01	2010/12/31	3			53.554,80	53.554,80						53.554,80	
0701	02	2010	28	PROMOÇÃO	0102/020220	OUTRA		40.0	60.0	CIM	2010/01/01	2010/12/31	0			6.000,00	6.000,00						6.000,00	
<b>0702</b>				<b>INFOGEO</b>												<b>35.656,00</b>	<b>35.656,00</b>						<b>35.656,00</b>	
0702	01	2010	29	INTEGRAÇÃO SIG	0102/020214	OUTRA		40.0	60.0	CIM	2010/01/01	2010/12/31	0			12.816,00	12.816,00						12.816,00	
0702	02	2010	30	PROMOÇÃO	0102/020220	OUTRA		40.0	60.0	CIM	2010/01/01	2010/12/31	0			22.840,00	22.840,00						22.840,00	
<b>08</b>				<b>ECONOMIA DO MAR</b>												<b>70.700,00</b>	<b>70.700,00</b>		<b>34.700,00</b>	<b>36.000,00</b>	<b>20.500,00</b>			<b>161.900,00</b>
<b>0801</b>				<b>GAC LITORAL NORTE (PROMAR)</b>												<b>69.700,00</b>	<b>69.700,00</b>		<b>34.700,00</b>	<b>36.000,00</b>	<b>20.500,00</b>			<b>160.900,00</b>
0801	01	2010	31	ASSESSORIAS ESPECIALIZADAS	0102/020214	OUTRA		10.0	90.0	CIM	2010/01/01	2014/12/31	0			45.000,00	45.000,00		10.000,00	23.000,00	7.500,00			85.500,00
0801	02	2010	32	SEMINÁRIOS	0102/020216	OUTRA		10.0	90.0	CIM	2010/01/01	2014/12/31	0			1.500,00	1.500,00		1.500,00					3.000,00
0801	03	2010	33	PROMOÇÃO E TRABALHOS ESPECIALIZADOS	0102/020220	OUTRA		10.0	90.0	CIM	2010/01/01	2014/12/31	0			14.500,00	14.500,00		14.500,00	4.500,00	4.500,00			38.000,00
0801	04	2010	34	REDES DE COOPERAÇÃO	0102/020213	OUTRA		10.0	90.0	CIM	2010/01/01	2014/12/31	0			1.500,00	1.500,00		1.300,00	1.300,00	1.300,00			5.400,00
0801	05	2010	35	REPRESENTAÇÃO DOS SERVIÇOS	0102/020211	OUTRA		10.0	90.0	CIM	2010/01/01	2014/12/31	0			2.400,00	2.400,00		2.600,00	2.400,00	2.400,00			9.800,00
0801	06	2010	36	LOCAÇÃO MATERIAL DE TRANSPORTE	0102/020206	OUTRA		10.0	90.0	CIM	2010/01/01	2014/12/31	0			4.800,00	4.800,00		4.800,00	4.800,00	4.800,00			19.200,00
<b>0802</b>				<b>CENTRO DE MAR</b>												<b>1.000,00</b>	<b>1.000,00</b>							<b>1.000,00</b>
0802	01	2010	37	CENTRO DE MAR	0102/020220	OUTRA		25.0	75.0	CIM	2010/01/01	2010/12/31	0			1.000,00	1.000,00							1.000,00
<b>09</b>				<b>PTD</b>												<b>46.240,00</b>	<b>46.240,00</b>							<b>46.240,00</b>
<b>0901</b>				<b>PTD MINHO LIMA (ASSISTÊNCIA TÉCNICA)</b>												<b>46.240,00</b>	<b>46.240,00</b>							<b>46.240,00</b>
0901	01	2010	38	ASSESSORIA ESPECIALIZADAS / ASSITÊNCIA TÉCNICA		OUTRA		15.0	85.0	CIM	2010/01/01	2010/12/31	0			36.240,00								36.240,00
0901	01	2010	38		0102/020214												20.000,00							
0901	01	2010	38		0102/020220												16.240,00							
0901	02	2010	39	LOCAÇÃO MATERIAL TRANSPORTE	0102/020206	OUTRA		15.0	85.0	CIM	2010/01/01	2010/12/31	0			10.000,00	10.000,00							10.000,00
TOTAL GERAL .....													1147132,20	1147132,20		854.991,64	48.833,00	20.500,00		2.071.456,84				

## FASES DE EXECUÇÃO

- 0 - NAO INICIADA
- 1 - COM PROJECTO TÉCNICO
- 2 - ADJUDICADA
- 3 - EXECUÇÃO FÍSICA ATÉ 50%
- 4 - EXECUÇÃO FÍSICA SUPERIOR A 50%
- 9 - CONCLUÍDA

Orgão Executivo

Em \_\_\_ de \_\_\_\_\_ de \_\_\_\_\_

Orgão Deliberativo

Em \_\_\_ de \_\_\_\_\_ de \_\_\_\_\_



## **NOTAS DE SUPORTE AO ORÇAMENTO**

### **PROJECTOS EM CURSO**



## **AMBIENTE E ORDENAMENTO DO TERRITÓRIO**

### **PROTEC/GEORISK – Protecção Civil e Gestão de Riscos no Alto Minho**

Candidatado ao ON2 – Programa Operacional Regional do Norte o Protec/Georisk tem como objectivo geral proceder à avaliação das causas e dos impactes de situações de risco sobre o território, recorrendo a metodologias específicas e tecnologia SIG, produzindo e validando os Planos Municipais de Emergência de Protecção Civil.

Para a concretização destes objectivos serão levadas a cabo um conjunto de acções, a saber: Inventariação de IG de base, Produção e Aquisição de Cartografia de Base e Temática; Modelação Espacial; Planos de Prevenção/Intervenção e Aquisição de Meios para a Protecção Civil; Informação e sensibilização da população para a protecção civil.

Este projecto tem início em 2010, devendo finalizar em Dezembro de 2011.

Conta com um orçamento global de 302.286,75 euros, com uma taxa de co-financiamento de 70%. Para 2010 está previsto uma execução de 132.109,89 euros.



## DESENVOLVIMENTO ECONÓMICO E PROMOÇÃO

### MINHO IN

Após a aprovação da Estratégia de Eficiência Colectiva (EEC) Minho In, no âmbito da candidatura submetida ao PROVERE - Programa de Valorização Económica dos Recursos Endógenos, do QREN, a CIM Alto Minho submeteu uma candidatura ao ON2 "Projectos de Dinamização, Coordenação, Acompanhamento, Monitorização e Gestão da Parceria de EEC PROVERE" tendo em vista a criação de estrutura técnica de gestão e coordenação dedicada à implementação da Estratégia de Eficiência Colectiva Minho In.

Para alcançar este desiderato, prevê-se o desenvolvimento das seguintes acções:

(1) Dinamização da Parceria fomentando a cultura de cooperação consubstanciada na criação de redes sectoriais e transversais, locais e regionais e internacionais de forma a garantir a adequada execução do Programa de Acção, em particular através da prestação de assistência técnica e apoio à montagem, submissão da candidatura e articulação e acompanhamento da execução dos projectos âncora, a saber: Golfe Minho In; Saúde e Bem Estar; Artes e Produtos Tradicionais; Turismo e Natureza Minho In; Novos Negócios da Terra; Porto e Norte de Portugal; Competitividade e Empreendedorismo em Baixa Densidade; Rota dos Vinhos Verdes; Solares, Aldeias e Jardins.

(2) Promoção e Divulgação da EEC Minho In e, particularmente, do trabalho desenvolvido no âmbito da estruturação das redes e dos projectos âncora.

(3) Acompanhamento, Monitorização e Autoavaliação da execução do Programa de Acção Minho In através de um duplo mecanismo: acompanhamento permanente de proximidade e avaliação externa.

Esta candidatura está em fase de aprovação pela Autoridade de Gestão do ON2, pelo que formalmente ainda não se iniciou a sua execução, apesar da equipa técnica e de coordenação estar a desenvolver trabalhos preparatórios.

A calendarização prevista do projecto é de 24 meses, e conta com um orçamento global de 571.428,57 euros, co-financiados a 70%, sendo o investimento previsto para 2010 na ordem dos 290.064,30 euros.



## **EDUCAÇÃO E FORMAÇÃO PROFISSIONAL**

### **PLANO DE FORMAÇÃO “ESPECIALIZAÇÃO EM SISTEMAS DE INFORMAÇÃO GEOGRÁFICA MUNICIPAIS”**

Candidatado ao Eixo 3 - Medida 3.4 do Programa Operacional Potencial Humano, este Plano de Formação tem por base a constituição de um grupo de trabalho intermunicipal e interinstitucional, de forma a proporcionar um espaço de reflexão e de troca de experiências com vista à gestão participada, integrada e sustentável.

Pressupõe Acções de Formação em sala, Seminários Sessões de Formação Personalizada, tendo como acções: a realização de um Relatório Diagnóstico relativo aos SIG Municipais; a instalação de uma plataforma *e-learning Moodle*; a concepção de um Plano de Acção para os SIG Municipais (que integrará Fichas com Propostas de Acções concretas, com metas e objectivos quantificados); um relatório sobre as tecnologias disponíveis no mercado passíveis de integrar nos SIG Municipais); um Manual de Boas Práticas e Regulamentos Internos para SIG.

Este Plano de Formação decorrerá entre Março e Dezembro de 2010 e conta com um orçamento de 79.281,74 euros, co-financiados a 100%.

### **PLANO DE FORMAÇÃO PARA A CERTIFICAÇÃO DA QUALIDADE**

Também candidatado ao Eixo 3 - Medida 3.4 do Programa Operacional Potencial Humano o Plano de Formação para a Certificação da Qualidade tem por objectivo global dinamizar uma filosofia de gestão que permita alcançar uma maior eficácia e eficiência dos serviços, a desburocratização, simplificação de processos e de procedimentos, a satisfação das necessidades implícitas e explícitas dos munícipes, a Câmara Municipal de Caminha iniciaram um processo de implementação do sistema de qualidade.

Tendo, a Câmara Municipal de Viana do Castelo, a intenção de alargar o processo a mais 3 Divisões, e a Câmara Municipal de Caminha o intuito de realizar 1 acção de formação específica (uma vez que já implementou o processo de certificação), perante esta vontade



expressa, a CIM Alto Minho chama a si um desafio, integrando este projecto num Plano de Formação para a Certificação da Qualidade.

Como acções a desenvolver, temos: (1) Auditoria Inicial e Recolha de Dados. (2) Elaboração e Apresentação do Plano de Acção: Sessões de Trabalho conjuntas, Formação Personalizada; (3) Implementação e Acompanhamento: a) Acções de Formação em Sala - Gestão da Qualidade; Sensibilização/Capacitação para a Qualidade; Comportamento e Gestão da Mudança; Qualidade no Atendimento; Auditorias da Qualidade; Técnicas de Avaliação de Satisfação do Cliente; Gestão de Grupos de Melhoria; Divulgação da Estrutura Documental; b) Definição de linhas de Orientação; Implementação/Utilização dos Documentos do S.G.Q; Auditorias de Dinamização e Gestão de Processos - Sessões de Trabalho conjuntas, Formação Personalizada; (4) Apresentação dos Resultados - Consolidação do S.G.Q e Certificação da Qualidade - Sessões de Trabalho conjuntas, Formação Personalizada.

Este Plano de Formação decorrerá entre Março e Outubro de 2010 e conta com um orçamento de 71.711,31 euros, co-financiados a 100%.



## VALORIZAÇÃO E PROMOÇÃO AMBIENTAL

### ECOMINHO

Candidatado ao ON2, este projecto visa reabilitar e dinamizar a Rede de Ecossistemas Intertidais e ribeirinhos do Vale do Minho, promover o Eco-turismo; Monitorizar a perda de Biodiversidade no Vale do Minho; Proteger e Conservar os territórios semi-naturais e sensibilizar as populações para as questões Ambientais.

Para a concretização destes objectivos, serão levadas a efeito as seguintes actividades; (1) A construção da Ecopista de Monção - 3ª Fase. (2) O prolongamento da Ecopista em Valença. (3) Avaliação das condições ambientais do Rio Minho: Estudo de avaliação das condições ambientais da BH do Rio Minho – acção a executar pela ARH – Norte. (4) A Reabilitação Ambiental e o Reforço de Infra-estruturas, nomeadamente: Arranjo de 5 troços fluviais junto ao rio Minho - executado pela ARH – Norte; intervenção nas pesqueiras – executado pela ARH – Norte; Observatórios de avifauna; Roteiros de avifauna e dinamização das pesqueiras; (5) Monitorização das zonas intertidais/ribeirinhas e Manutenção da Reabilitação: Definição dos Monitores a Utilizar; Monitorização efectiva do Rio Minho (6) Sensibilização, Educação e Dinamização Ambiental: Agenda XXI local.

O Ecominho conta com um orçamento global de 1.752.752,76 euros, co-financiado a 75%, e uma execução directa prevista em 2010 de 176.637,61 euros.

Projecto em articulação com o projecto “Plano de Valorização dos Serviços dos Ecossistemas da Região Biogeográfica Atlântica – PVSERB” (ARH – Norte).

### PRO\_SEGUINDO

O Pro\_Seguindo, projecto candidatado ao ON2, visa fundamentalmente, maximizar o conhecimento acerca da Rede de Conservação da Natureza do território, diversificar valências de alguns espaços e infra-estruturas; Potenciar e diversificar acções de sensibilização ambiental; Fomentar o eco-turismo e todo um conjunto de actividades que lhe estão associadas; Incrementar a capacidade de intervenção e de articulação entre as instituições com vista a uma gestão sustentável do território.



Para a concretização destes objectivos, serão levadas a efeito as seguintes actividades: (1) Estudos de Expansão da Rede de Percursos do território da Valimar; Materialização das Grandes Rotas – Montanha e Litoral; (2) Plano de Acção para a Materialização da Rede de Observatórios da Avifauna do território; (3) Intervenções no Parque Ecológico Urbano de Viana do Castelo; (4) Infra-estruturas (Responsabilidade: Municípios) intervenções num conjunto de espaços protegidos e classificados, mais propriamente em espaços de RAN; REN e Sítio da Rede Natura 2000 Litoral Norte e Rio Lima; (5) Ecovia de Caminha \_ Caminho do Rio Minho, (6) Ecovia do rio Lima \_ intervenções em Oleiros/Ponte da Barca; (7) Ecovia do rio Lima\_ponte sobre a ribeira de Silvareira e ligação ao troço de Fontão; (8) Zona de Lazer do rio Labruja – Rendufe.

Este projecto tem um orçamento global de 2.018.148,92 euros, dos quais 221.306,47 euros correspondem à execução prevista em 2010, sendo a taxa de co-financiamento de 75%.

## **PROMOÇÃO E SUSTENTABILIDADE DAS PAISAGENS DO VALE DO MINHO (PSPVM)**

Considerando as questões relacionadas com a degradação dos sistemas ambientais e a perda abrupta de biodiversidade, este projecto visa globalmente promover a sustentabilidade e dinamizar as paisagens culturais e ambientais existentes recorrendo a medidas de análise e sistematização de informação bio-ecológica.

Para a concretização destes objectivos, serão levadas a efeito as seguintes actividades: (1) Caracterização Biofísica; (2) Zonagem Agro-ecológica e estudos de orientação Agrícola; (3) Identificação dos Recursos e Valoração Ambiental; (4) Estratégias para a Gestão das Áreas de Rede NATURA 2000; (5) Estudo de Localização e Reforço Efectivo de Pequenas Infra-estruturas de Recreio/interpretação Ambiental; (6) Sinalização e Interpretação das Paisagens; (7) Sensibilização e Educação Ambiental, organização e divulgação de visitas ecoturísticas, Sensibilização Ambiental nas Escolas; (8) Produção de desdobráveis/documentos temáticos; (9) sistema de apoio a visitas ecoturísticas no Vale do Minho.

Candidatado ao ON2 – Programa Operacional Regional do Norte o PSPVM tem como investimento global 1.482.106,48 euros, com uma taxa de financiamento de 75%, prevendo-se para 2010 uma execução de 39.262,15 euros. O fim do projecto está previsto para Junho de 2010.





## **ILUMINA ALTO MINHO**

O Ilumina Alto Minho tem como objectivo geral a melhoria da eficiência energética e, especificamente, a redução dos consumos energéticos e emissões de CO<sub>2</sub> a estes associados, a implementação de um Sistema de Gestão de Energia na área da Iluminação Pública e a instalação de equipamentos.

Para a concretização destes objectivos serão levadas a cabo um conjunto de acções, a saber: (1) Realização de Estudos Técnicos e Complementares da Iluminação Pública, da responsabilidade dos Municípios, de forma a determinar, entre outros os consumos de cada concelho (análise facturação energética da iluminação Pública), os CEP's a ser intervencionados e a redução de consumos e emissões de CO<sub>2</sub> associadas. (2) Georeferenciação e Monitorização dos reguladores de Fluxo Luminoso, da responsabilidade da CIM Alto Minho. (3) Divulgação da Operação e dos respectivos outputs. (4) Aquisição e Instalação de reguladores de Fluxo Luminoso, a realizar pelos Municípios, nos respectivos Postos de Transformação.

Este projecto, que resulta de uma candidatura ao ON2, teve início em Fevereiro de 2009, devendo finalizar em Dezembro de 2010, prevendo-se para este ano a execução de todas as acções, com excepção dos Estudos Técnicos e Complementares, realizados em 2009.

Conta com um orçamento global de 1.577.286,40 euros, dos quais 54.719,80 euros são investimento directo da CIM Alto Minho, sendo a taxa de co-financiamento de 70%.

## **NAUTISME ESPACE ATLANTIQUE (NEA2)**

O NEA2 é um projecto submetido e aprovado no âmbito do Programa Transnacional Espaço Atlântico. Sendo um projecto de cooperação transnacional tem como chefe de fila a Região da Bretagne e como parceiros a nível nacional a Interceltica / Área Metropolitana do Porto e a AD-Elo – Associação de Desenvolvimento Local da Bairrada e Mondego.

Em termos internacionais as regiões parceiras do projecto são a Espanha (Galiza e Huelva) a França (Bretanha, Mancha, Pays de la Loire e Normandia), o Reino Unido (Cornualha e North Devon), a Irlanda (Dublin e Mid-West), num total de 23 parceiros.



Desenvolvimento sustentável e coordenado da fileira náutica da faixa atlântica, através do reforço da cooperação, baseado em 3 eixos temáticos: desenvolvimento económico, a protecção do ambiente e a coesão social.

A aposta da CIM Alto Minho assenta no desenvolvimento de novos produtos turísticos baseados na descoberta do ambiente aquático, marítimo e costeiro, incluindo: (1) Apoio à reestruturação da oferta náutica (roteiro de actividades e passeios). (2) Apoio à realização de eventos náuticos (1 por Município e Raid Caminho de Santiago). (3) Instalação de outdoors de informação ambiental em locais de prática de actividade náutica. (4) Organização de actividades náuticas que respeitem e valorizem o património ambiental, nomeadamente Jornada de limpeza de praias. (5) Organização de intercâmbios de jovens (Férias Náuticas e Ambientais) e de monitores. (6) Introdução da prática da náutica nas actividades extra-curriculares.

O NEA 2 teve início em Janeiro de 2009, devendo ficar concluído em Dezembro de 2011. Conta com um orçamento global de 4.721.137,00 euros dos 238.429,00 euros são investimento directo da CIM Alto Minho, co-financiados a 60%. A execução prevista para 2010 é de 114.448,73 euros.



## EDUCAÇÃO

### MODERNIZAÇÃO TECNOLÓGICA DO ENSINO MINHO-LIMA

Este projecto, candidatado ao ON2 – Programa Operacional Regional do Norte tem como objectivo geral o apetrechamento tecnológico das escolas do 1º ciclo do Ensino Básico, através da aquisição de Quadros Interactivos para as escolas com mais 5 salas, Redes Área Local - internet nas salas de aula nas escolas com mais de 5 salas; e instalação de videovigilância para as escolas com mais de 10 salas.

Apesar de ainda aguardar aprovação pelo ON.2, este projecto teve início em Março de 2009, com a abertura de um concurso público internacional para aquisição dos Quadros Interactivos, pelo que se prevê o término do projecto em Novembro de 2011.

Conta com um investimento global 504.135,22 euros (Montante elegível da candidatura), sendo a taxa de co-financiamento de 75% ( 378.101,42 euros).



## **COOPERAÇÃO TRANSFRONTEIRIÇA**

### **ECOREDESANEOSOL Bacia Hidrográfica do Minho – Requalificação Ambiental, Recuperação de Água Depurada e Boas Práticas na Gestão dos Recursos Hídricos**

O Ecoredesaneosol, projecto candidatado ao POCTEP - Programa Cooperação Transfronteiriça Espanha – Portugal 2007-2013, tem como objectivos promover formas de (in)formação sobre a problemática da gestão dos Recursos Hídricos; requalificar espaços com obras de saneamento básico; depuração de águas residuais dos núcleos de população Espanhola com aproveitamento de energia solar fotovoltaica e reutilização de água depurada na luta contra incêndios; elaborar um projecto-piloto de planeamento e gestão coordenada dos sistemas de saneamento transfronteiriço.

Para a concretização destes objectivos serão levadas a cabo um conjunto de acções, a saber: actividades de sensibilização ambiental nas escolas e workshops relacionados com as boas práticas de gestão do recurso água; elaboração de folhetos técnicos; divulgação dos resultados da utilização de água das depuradoras no combate contra incêndios florestais; requalificação ambiental e infraestruturas de saneamento básico na margem Portuguesa/Espanhola do Rio Minho e sub-bacias hidrográficas.

Este projecto iniciou em Janeiro de 2008, estando o final previsto para Dezembro de 2010.

Conta com um orçamento global de 3.667.895,05 euros, sendo a taxa de co-financiamento de 75%, estando previsto para 2010 uma execução de 82.104,96 euros.

### **CTC**

O projecto CTC resulta de uma candidatura ao POCTEP – Programa Cooperação Transfronteiriça Espanha – Portugal 2007-2013 e visa a consolidação da Comunidade Territorial de Cooperação como agente de dinamização das relações transfronteiriças e de fomento de uma cooperação articulada, geradora de projectos fundamentais, sustentados nas vontades de todos os agentes locais. Prevê-se, ainda, a consolidação da CTC como área de trabalho territorial de forma a ser a plataforma de lançamento de processos de desenvolvimento local.



A Comunidade Territorial de Trabalho tem como área geográfica de intervenção as regiões Ourense, Minho-Lima e Cávado, prevendo-se no âmbito da parceria estabelecida desenvolver um conjunto de acções, nomeadamente: (1) Comunicação e Divulgação: Manutenção e adequação do Portal da Comunidade Territorial de Cooperação, elaboração de folhetos de divulgação; difusão nos meios de Comunicação Social, elaboração de publicações sobre os resultados e orientações das mesas temáticas e dos estudos realizados no âmbito do projecto; Avaliação final, acompanhamento e controlo conjunto dos resultados. (2) Criação de um departamento para a concretização das AECT's, acompanhamento e controlo dos resultados. Realização de mesas temáticas sobre temas de interesse neste espaço territorial: emprego e empresas, TIC's, área cultural, ambiente, área social, entre outras. Realização de estudos com o objectivo de consolidar a qualidade e qualificação do sector turístico. Realização de um estudo final transfronteiriço que englobe todos os resultados e orientações obtidas nos estudos individuais e nas mesas temáticas.

A calendarização prevista do projecto é de Julho de 2008 a 31 de Dezembro de 2010. O orçamento global da CIM Alto Minho é de 100.000,00 euros, co-financiados a 75%, prevendo-se para o ano de 2010 uma execução financeira na ordem dos 54.262,00 euros.



## **INFORMATIZAÇÃO MUNICIPAL (MODERNIZAÇÃO DA ADMINISTRAÇÃO PÚBLICA)**

### **E-COMPRAS / E-ARQUIVOS**

Candidatado ao ON2 – Programa Operacional Regional do Norte, este projecto é constituído por dois subprojectos: E-Compras e E-Arquivos.

No âmbito do E-COMPRAS pretende-se fundamentalmente definir uma estrutura funcional da Unidade de Compras Electrónicas. A concretização destes objectivos implica a concretização das seguintes actividades: realização dos procedimentos necessários para a aquisição da plataforma electrónica de contratação pública, bem como organização de acções de formação aos utilizadores, assim como para fornecedores.

Relativamente à componente do projecto E-ARQUIVOS, destacamos os seguintes objectivos: racionalização, simplificação e desmaterialização dos processos de gestão urbanística; desmaterialização da informação de processos de obra; implementação da reengenharia de processos; criação de postos de atendimento para consulta digital de processos em arquivo.

Este projecto teve início em Agosto de 2008 devendo finalizar em Junho de 2010.

Conta com um orçamento global de 933.662,63 euros, dos quais 239.836,67 euros são investimento directo da CIM Alto Minho, sendo a taxa de co-financiamento de 60%.

### **INFOGEO**

O Infogeo tem como objectivo geral o desenvolvimento do Sistema de Informação Geográfica (SIG) e dar continuidade aos Geoportais Municipais, de forma a contribuir para o desenvolvimento de produtos e serviços de E-Government.

Para a concretização destes objectivos serão levadas a cabo um conjunto de acções, destacando-se: (1) Instalação e monitorização de uma Rede Geodésica Local; (2) Tratamento, actualização e sistematização de bases de dados espaciais para gestão



municipal; (3) Instalação e operacionalização de aplicações de gestão municipal para apoio ao quadro técnico e político; (4) Concepção e promoção dos Geoportais municipais.

Este projecto iniciou em Agosto de 2008, estando o final previsto para Junho de 2010.

Conta com um orçamento global de 548.333,32 euros, sendo a taxa de co-financiamento de 60%, estando previsto para 2010 uma execução de 158.020,20 euros.



## **ECONOMIA DO MAR**

### **GRUPO DE ACÇÃO COSTEIRA LITORAL NORTE (GAC LITORAL NORTE) - PROMAR**

Com o reconhecimento formal do Grupo de Acção Costeira Litoral Norte (GAC Litoral Norte) – eixo 4 – Desenvolvimento Sustentável das Zonas de Pesca do PROMAR - ficaram criadas as condições para a operacionalização do Grupo e, conseqüentemente, implementação da Estratégia de Desenvolvimento Costeiro preconizada.

Foi, desta forma, submetida à Autoridade de Gestão do PROMAR uma candidatura ao concurso “Aquisição de Competências e Cooperação”, visando a criação de mecanismos que permitam o funcionamento eficaz do GAC Litoral Norte, em particular do Secretariado Técnico – equipe técnica a quem competirá a gestão e implementação dos processos conducentes à implementação da Estratégia de Desenvolvimento Costeiro.

Na candidatura estão previstas um conjunto de acções, nomeadamente: (1) Constituição de redes de cooperação inter-regional e de divulgação das boas-práticas entre grupos de Zonas de Pesca, que inclui identificação de oportunidades de cooperação e trocas de experiências com outros GAC em Portugal e no estrangeiro, apoio à cooperação entre promotores de projectos e intercâmbios e trocas de experiências com outros GAC. (2) Aquisição de competências de apoio à preparação e execução da Estratégia de Desenvolvimento Costeiro, incluindo a contratação de assessorias técnicas especializadas destinadas a apoiar a implementação da EDC – assessoria técnica e de procedimentos, assessoria estratégica, assessoria jurídica; e comunicação e divulgação - imagem de marca, website, materiais de divulgação, workshops e seminários de divulgação.

Esta candidatura encontra-se em fase de aprovação pela Autoridade de Gestão do PROMAR. Tem um horizonte temporal até 30 de Junho de 2014.

O orçamento previsto é de 460.586 euros, co-financiados a 90%, prevendo-se para 2010 uma execução de 149.294,21 euros.





## **CENTRO DE MAR**

A Associação Oceano XXI apresentou ao Programa COMPETE uma estratégia de eficiência colectiva, tendo obtido o reconhecimento formal do Cluster do Conhecimento e da Economia do Mar e a aprovação do seu Programa de Acção, no que diz respeito aos projectos âncora.

Neles figura o projecto de “Promoção e Desenvolvimento do Turismo Náutico e dos Desportos Náuticos, no qual se inclui o projecto “Centro de Mar” da responsabilidade da CIM Alto Minho.

Com o projecto Centro de Mar pretende-se contribuir para o desenvolvimento económico e social da região através do respectivo reposicionamento como região atlântica de qualidade, possibilitando a criação de uma marca distinta ligada à costa atlântica.

Para o cumprimento deste desiderato serão realizados um conjunto de investimentos estruturantes, a saber:

- (1) Criação do Centro de Mar: Constituição e arranque da entidade Centro de Mar e construção do Edifício Farol.
- (2) Centro de Desportos Náuticos: Criação da rede “Centro de Desportos Náuticos” e reconversão de clubes / centros de desporto náutico.
- (3) Centro Empresarial Náutico: Criação de um espaço de acolhimento a empresas de serviços náuticos e turísticos no Edifício Farol.
- (4) Marinas Atlânticas: Construção da marina atlântica de Viana do Castelo e respectivos edifícios de apoio e; Construção / requalificação de marinas nos concelhos de Caminha e Esposende.

O investimento global previsto para a criação do Centro de Mar é de 24.854 M euros, a realizar maioritariamente pelo Municípios abrangidos.



## **PROGRAMA TERRITORIAL DE DESENVOLVIMENTO (PTD)**

### **ASSISTÊNCIA TÉCNICA PTD MINHO-LIMA (I\_2010)**

Com o objectivo de cumprir as obrigações da CIM Alto Minho, contratualmente assumidas por esta no Contrato de Delegação de Competências com Subvenção Global, assinado com a Autoridade de Gestão a 19 de Dezembro de 2008, foi criada uma Estrutura de Missão com o limite temporal de final do ano de 2014. A esta estrutura, designada Estrutura de Apoio Técnico (EAT) para a Gestão do PTD (Plano Territorial de Desenvolvimento), foram afectos os meios humanos e técnicos visando o cabal cumprimento da sua missão, estando, integralmente constituída em termos formais e em pleno exercício das suas funções.

Esta candidatura vem no seguimento das duas apresentadas, executadas e concluídas no ano civil de 2009, sendo a primeira para o ano civil de 2010, tendo por objectivo global dotar a EAT do PTD Minho-Lima das condições técnicas e operacionais para o competente exercício das competências de gestão e controle delegadas pela Autoridade de Gestão na CIM Alto Minho.

Apresenta a seguinte tipologia de acções: (1) Organização e funcionamento da EAT na qual se incluem as despesas com recursos humanos e gerais. (2) Aquisição de serviços especializados de forma a obter o desempenho máximo do Programa de Desenvolvimento, nomeadamente assessoria jurídica e aquisição de serviços de Plataforma Tecnológica Regional. (3) Promoção e difusão, essencialmente dos Avisos de Concurso a lançar. (4) Aquisição de equipamentos.

A candidatura tem um horizonte temporal de 12 meses, com término em Dezembro de 2010, sendo o orçamento global na ordem dos 272.321,22 euros, co-financiados a 85% pelo ON2.